

# 生涯處處是綠洲

## 一升學進路輔導手冊

107 年度修訂版



士林高商輔導室編印

Jan. 9, 2018

## 拾穗與築夢-序

一棵樹為了追求茁壯，他會善加利用機制，在少雨多陽時，節約用水；一隻帝雉會為了追求完滿而努力讓自己成長並且躲避天敵。而你呢？

對於人生，我們不能決定生命的長短，卻可以決定自己的生活方式，如何讓我們的生活過得充實而有意義；只要用點心，發揮點創意，生活將更鮮活！您同意嗎？

拿起紙與筆，用心寫下對自己的生涯規劃。從個人條件中搜尋自己的健康狀況、擅長的體能項目、喜好或表現傑出的學科、所曾做過的興趣、性向測驗。一方面回顧自己的求學過程，所曾擔任過的幹部、社團體驗，探討自己的人格特質、專長、嗜好，思考家庭的經濟狀況，家人的期望，師長、同學、他人眼中的我；另一方面開始認真的面對自己的未來擬定計劃、展望未來吧！

輔導室考量各位同學未來升學進路管道的多元化，為了協助同學們完成未來的夢想，特別編輯了這本《升學進路輔導手冊》。結合教務處的各科「教學研究會」、各科主任以及多位具有豐富教學經驗的老師們，提供同學們技專校院入學測驗中心「統一入學測驗」各項測驗科目之準備方法外；也感謝多位師長針對履歷表、自傳、讀書計畫、推薦函及面試相關證件作品…等的準備，提供寶貴經驗，給同學們提供指引的方向。期盼同學們參考學長姐們參加升學甄選的心路歷程、寶貴經驗，昂首挺立在前人的肩膀上，過五關斬六將，順利地進入「你所愛」的學校。

每一個生命，都具有不盡相同的意義，讓我們努力規劃自己的未來，為自己、為別人帶來幸福。加油！

輔導室全體教師 謹識

# 目 錄



<b>壹、高職生升學進路</b> .....	1
------------------------	---

## **貳、四技二專統一入學測驗**

一、考招分離制度說明 .....	2
二、測驗日期 .....	2
三、測驗類別與科目 .....	2
四、四技二專各項招生預定重要日程表 .....	5
五、如何準備各科測驗	
(一) 共同科目—國文 .....	7
(二) 共同科目—英文 .....	9
(三) 共同科目—數學(B) .....	11
(四) 商業與管理群/外語群英語類—專業科目(一) 商業概論、計算機概論 .....	12
(五) 商業與管理群—專業科目(二) 會計學、經濟學 .....	16
(六) 設計群—專業科目(一)—色彩原理、造形原理、設計概論 .....	20
(七) 設計群—專業科目(二) 術科考試—基本設計、繪畫基礎、基礎圖學 .....	23
(八) 外語群英語類—專業科目(二) 英文閱讀與寫作 .....	28

## **參、入學管道**

一、招生方式 .....	30
二、技優入學 .....	30
三、甄選入學	
(一) 甄選入學報名程序與成績處理 .....	33
(二) 甄選入學第二階段—指定項目甄試	
1. 競賽成果、技能檢定證照、技(藝)能競賽得獎憑證、 成果作品的準備方法 .....	36
2. 如何撰寫履歷表、自傳 .....	37
3. 如何撰寫讀書計畫 .....	50
4. 認識專題製作 .....	54
5. 如何準備師長推薦函 .....	57

6.面試大特訓	
(1)面試須知～要怎麼收穫，先怎麼栽！	61
(2)面試 Q&A	62
7.學長、姊經驗談	67
四、四技二專日間部聯合登記分發	68
※106 學年度四技二專日間部聯合登記分發校系錄取分數一覽表	
(一) 07.設計群	69
(二) 09.商業與管理群	79
(三) 10.衛生與護理類	100
(四) 15.外語群英語類	103
(五) 16.外語群日語類	109
(六) 17.餐旅群	111
(七) 20.藝術群影視類	127
五、四技進修部及二專夜間部單獨招生	129
六、高職繁星計畫聯合推薦甄選	130
七、大學、科技校院單獨招生	130
八、大學進修學士班簡介	131
九、科技院校/專科進修學校產學合作班簡介	131
<b>肆、大學多元入學方案簡介</b>	132
<b>伍、身心障礙學生升學大專校院簡介</b>	
一、身心障礙學生升學大專校院簡章摘錄	135
二、大學校院辦理單獨招收身心障礙學生考試簡介	139
<b>陸、運動成績優良學生升學簡介</b>	139
<b>柒、軍警體系</b>	
一、軍事學校正期班甄選入學招生簡介	143
二、國軍士官二專班聯合招生簡介	148
三、專業志願士兵及各專業軍士官甄選	151
四、中央警察大學招生簡介	151
五、臺灣警察專科學校招生簡介	153
<b>捌、升學進修及就業資源相關網站</b>	154

# 壹、高職生升學進路

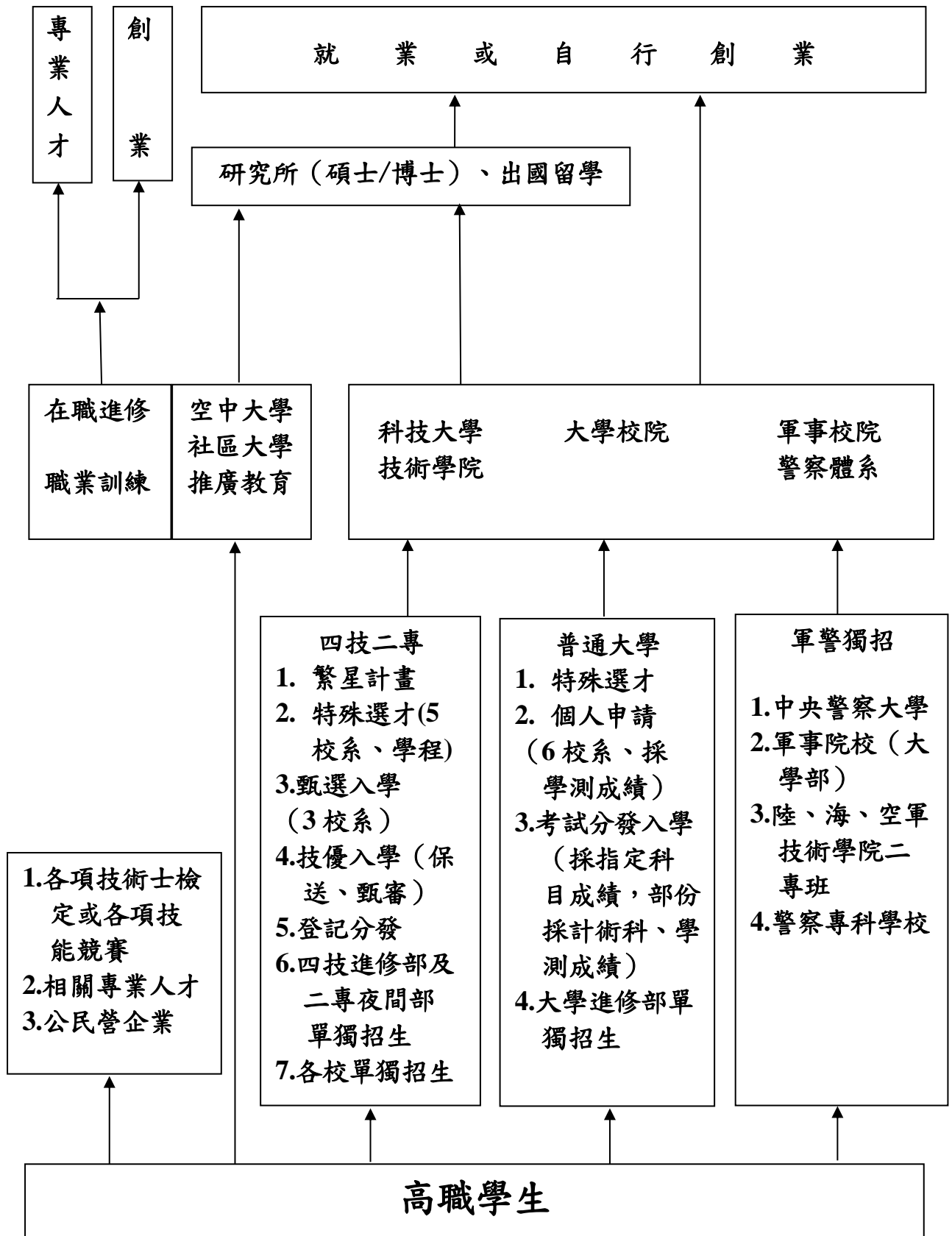

## 貳、四技二專統一入學測驗

### 一、考招分離制度說明

自 90 學年度起，技專校院入學之考試與招生工作，分由不同專責單位辦理。「技專校院入學測驗中心」承辦考試相關之命、印題與測驗工作，學生僅需參加一次測驗，其成績可供各類多元入學管道之招生使用，減少學生重覆報考各招生委員會的考試次數與負擔。招生事務，仍由各招生學校單獨或聯合組成招生委員會辦理，各校依招生規劃提供名額參加各類入學管道招生。

目前高職生的入學管道有：繁星計畫、特殊選才(不需統測成績)、甄選入學(不限應屆畢業生)、技優入學(不需統測成績)、日間部聯合登記分發、四技進修部及二專夜間部單獨招生、軍警體系及各校獨立招生等入學管道。

### 二、測驗日期

中華民國 107 年 5 月 5 日(六)、5 月 6 日(日)。

### 三、測驗類別與科目

#### (一) 單類別：

共有 20 個考試群(類)別，考生限擇一群(類)報考。

#### (二) 跨類別：

本年度跨群類包含「51 電機與電子群」、「52 家政群」、「53 商管外語群(一)」、「54 商管外語群(二)」、「55 商管外語群(三)」、「56 商管外語群(四)」等 6 群(類)別。考生限擇一群(類)報考。

#### (三) 共同科目與專業科目：

每科滿分為 100 分。

#### (四) 共同科目：

為「國文」、「英文」、「數學(A)、(B)、(C)、(S)」。

#### (五) 考試類別及考試科目一覽表：

代碼	群(類)別名稱	共同科目	專業科目	
01	機械群	數學(C)	(一)	機件原理、機械力學
			(二)	機械製造、機械基礎實習、製圖實習
02	動力機械群	數學(C)	(一)	應用力學、引擎原理及實習
			(二)	電工概論與實習、電子概論與實習
03	電機與電子群電機類	數學(C)	(一)	電子學、基本電學
			(二)	電工機械、電子學實習、基本電學實習
04	電機與電子群資電類	數學(C)	(一)	電子學、基本電學
			(二)	數位邏輯、數位邏輯實習、電子學實習、計算機概論

代碼	群(類)別名稱	共同科目	專業科目	
05	化工群	數學(C)	(一)	普通化學、普通化學實驗、分析化學、分析化學實驗
			(二)	化工原理(基礎化工、化工裝置)
06	土木與建築群	數學(C)	(一)	工程力學、工程材料
			(二)	測量實習、製圖實習
07	設計群	數學(B)	(一)	色彩原理、造形原理、設計概論
			(二)	基本設計、繪畫基礎、基礎圖學
08	工程與管理類	數學(C)	(一)	基礎物理、基礎化學
			(二)	計算機概論
09	商業與管理群	數學(B)	(一)	商業概論、計算機概論
			(二)	會計學、經濟學
10	衛生與護理類	數學(A)	(一)	基礎生物
			(二)	健康與護理
11	食品群	數學(B)	(一)	食品加工、食品加工實習
			(二)	食品化學與分析、食品化學與分析實習
12	家政群幼保類	數學(A)	(一)	家政概論、家庭教育
			(二)	幼兒教保概論與實務
13	家政群生活應用類	數學(A)	(一)	家政概論、家庭教育
			(二)	色彩概論、家政行職業衛生與安全
14	農業群	數學(B)	(一)	農業概論
			(二)	基礎生物
15	外語群英語類	數學(B)	(一)	商業概論、計算機概論
			(二)	英文閱讀與寫作
16	外語群日語類	數學(B)	(一)	商業概論、計算機概論
			(二)	日文閱讀與翻譯
17	餐旅群	數學(B)	(一)	餐旅概論
			(二)	餐旅服務、飲料與調酒
18	海事群	數學(B)	(一)	輪機
			(二)	船藝
19	水產群	數學(B)	(一)	水產生物概要
			(二)	水產概要
20	藝術群影視類	數學(S)	(一)	專業藝術概論(影視)
			(二)	展演實務(影視製作概論)
51	電機與電子群	數學(C)	(一)	電子學、基本電學
			(二)	電工機械、電子學實習、基本電學實習
			(二)	數位邏輯、數位邏輯實習、電子學實習、計算機概論
52	家政群	數學(A)	(一)	家政概論、家庭教育
			(二)	幼兒教保概論與實務
			(二)	色彩概論、家政行職業衛生與安全

代碼	群(類)別名稱	共同科目	專業科目	
53	商管外語群(一)	數學(B)	(一)	商業概論、計算機概論
			(二)	會計學、經濟學
			(二)	英文閱讀與寫作
54	商管外語群(二)	數學(B)	(一)	商業概論、計算機概論
			(二)	會計學、經濟學
			(二)	日文閱讀與翻譯
55	商管外語群(三)	數學(B)	(一)	商業概論、計算機概論
			(二)	英文閱讀與寫作
			(二)	日文閱讀與翻譯
56	商管外語群(四)	數學(B)	(一)	商業概論、計算機概論
			(二)	會計學、經濟學
			(二)	英文閱讀與寫作
			(二)	日文閱讀與翻譯

#### (六) 注意事項：

1. 考試命題的範圍，主要是依照教育部公告的高中職及專科學校授課大綱為命題範圍。除「設計群」之「專業科目(二)」為實作題型；「國文」、「英文」及「外語群英語類」之「專業科目(二)」包含選擇題及非選擇題外，其餘各科均為單一選擇題型，答錯不倒扣。每科均以100分為滿分。
2. 「數學」卷分「共同題」部分及「非共同題」部分，共同題部分所有考生皆需作答，非共同題部分，考生依報名類別選擇所屬部分作答，有A、B、C、S等四類。本校的學生報考「商管群」、「設計群」、「外語群」、「餐旅群」等，請選擇填答『B』類。
3. 「國文」、「英文」及「外語群英語類」之「專業科目(二)」考試科目「英文閱讀與寫作」題型，包含「選擇題」及「非選擇題」，可由技專校院入學測驗中心網站「非選擇題專區」下載參考題型範例、作答規定、評閱說明及佳作範例。

#### (七) 四技二專甄選入學招生變革事項說明

1. 自107學年度起，四技二專甄選入學招生之所有招生群(類)別考生第二階段指定項目甄試之備審資料全面實施以網路上傳方式繳交。各校系科組學程之必繳級選繳項目至多6項為限，各項目請依照其內容上傳單一PDF檔。
  - A. 每個PDF檔大小以5MB為原則，所報名每個甄選志願所有指定項目甄試上傳項目PDF檔檔案大小總和以10MB為限。
  - B. 應屆畢業生之在校學業成績證明，統一由就讀學校上傳。

2. 107 學年度四技二專甄選入學招生指定項目甄試中之「備審資料審查」項目，增採「專題實作學習成果」及「專業實習(含實驗、實務)科目學習報告(成果)」列為採計項目，由各校系科組學程於甄選辦法自訂為必繳或選繳資料。

3. 為提供逆境向上且具強烈學習熱誠的學生更多升學機會，自 107 學年度起國立技專校院於四技二專甄選入學可提撥四技二專日間部核定招生名額總額至多 2%之「低收或中低收入戶考生」名額

#### 4. 提醒注意事項：

無論統測各科權重如何調整，各招生校系科組志願總成績如何改變，皆不影響考生選填志願原則，請依照自己就讀意願順序，排列第 1 志願、第 2 志願、第 3 志願...，第 1 志願即是最想讀的志願、第 2 志願即是第 2 想讀的志願... 以此類推，並請儘量將有意願就讀之志願全部填寫，填好填滿。分發程式將依照考生各科成績，擇優錄取所選填志願中所能錄取之最優先志願。

### 四、四技二專各項招生預定重要日程表

※資料來源：技專校院招生策進總會 <http://www.techadmi.edu.tw/>，實際招生日程以簡章為主

日期	統一入學	特殊選才	甄選入學	聯合登記分	四技申請入學	繁星計畫	技優入學	
							技優保送	技優甄審
106.11.30						開放簡章下載		
106.12.13.		開放簡章下載	簡章發售	簡章發售	簡章發售		開放簡章下載	簡章網路下載
106.12.14	報名							
106.12.26.								
107.01.08		報名					網路報名及繳寄報名資格審查資料	
107.01.11.								
107.01.17.		1/17 資格審查結果查詢					1/17 資格審查結果查詢、成績排名查詢 1/17~1/19 繳交報名費	
107.1.18		1/18-1/24 指定項目甄試						
107.1.22							1/22~1/24 網路選填志願	
107.1.24								
107.1.29		公告正備取名單						
107.01.30.		正備取登記志願序					放榜	
107.02.01								
107.02.06		放榜					錄取生報到	
107.02.12		錄取生報到						
107.03.06						3/6~3/13		

日期	統一學 入學	特殊 選才	甄選 入學	聯合 登記分	技 申 請 入 學	繁 星 計 畫	技 優 入 學	
							技優保送	技優甄審
						推薦學校 上網登錄 被推薦考 生基本資 料		
107.03.14						3/14~3/20		
107.03.19					3/19~3/22 集 體報名、集體 繳費	被推薦考 生網路報 名		
107.03.20.								
107.03.23.					3/19~3/23 個 別網路報名、 個別繳費			
107.3.28	寄准考證							
107.03.29					公告一階甄選 結果			
107.04.01.					科技校院複試			
107.04.17.						考生排名 網路查詢		
107.04.20.						網路選填 志願		
107.04.23.								低、中低收入 戶身份審查登 錄及繳件
107.04.25			4/25-5/9 資格審查 登錄及繳 件					
107.04.30.								
107.05.02.								低、中低收入 戶身份審查結 果查詢
107.05.03						放榜		
107.05.04.								
107.05.05.	考試				本日前公告錄 取			
107.05.06.								
107.05.07.								
107.05.08.						放棄截止		
107.05.09.					5/9 前各校公 告正備取名單			5/9~5/15 繳交報名費、 繳交資格審查 資料
107.05.14				高中職學校 集體資格審				
107.05.18					5/18 12:00 正取生報到			
107.05.21					5/21 17:00 前 備取生遞補			
107.05.23.			資格審查 結果查詢	查登錄				
107.05.24.	寄成績單			5/24-/613 個別資格審 查登錄及繳 件				5/24 資格審查 結果查詢 5/24~5/29 網路報名 5/24~5/30 向 各甄審學校繳 費暨送報名資 料
107.05.25.			5/25~5/31 第一階段 集體繳費					
107.05.31								指定項目甄審
107.06.01	成績複查							

日期	統一入學	特殊選才	甄選入學	聯合登記分	四技申請入學	繁星計畫	技優入學		
							技優保送	技優甄審	
	結果通知		報名 5/25~6/1 第一階段個別報名(編費至 5/31)						
107.06.05.			6/5 公告一階段篩選結果 6/5~6/14 第二階段報名繳費並網路上傳考生備審資料						
107.06.13.			各校公告第二階段甄試名單					網路查詢甄審總成績	
107.06.15			第二階段指定項目甄試						
107.06.25.								公告正備取名單	
107.06.27.				資格審查結果公告					登記就讀志願序
107.06.29.									
107.07.01									
107.07.04.			7/4 公告正備取名單					放榜	
107.07.07.			7/4~7/7 登記就讀志願序						
107.07.11.			放榜						
107.07.12				7/12-7/16 集體報名繳費					
107.07.13								報到截止	
107.07.16									
107.07.17.			錄取生報到截止	7/17-7/23 個別報名繳費					
107.07.26				7/26-7/31 網路選填志願					
107.07.31									
106.08.07.				放榜					

## 五、如何準備各科測驗

### (一) 共同科目—【國文】

國文科教學研究會

「國文」科在開放版本、命題多元化的潮流下，成為考生心中「既期待又怕受傷害的科目」。「期待」的原因是：考題與日常生活貼近，內容更活潑；「怕受傷害」的原因是：考題內容不再只出自課文，更融入了多元思考的面向。以美國心理學家布魯納（Jerome Seymour Bruner）的認知階段而言，國文科考題除了記憶之外，還多了理解、應用、分析、綜合、評鑑等能力的評量，茲說

明如下：

### 1.記憶—

基本的記憶，仍為必備能力。字形、讀音的部分，平均每年都有3題，內容包括同音字、形近字、一字多音的辨認。另外，詞義的部份，幾乎為每年的必考題，如：成語涵義、意義新解、同義、多義詞等，常與廣告、時事結合。

### 2.理解—

除了詞意外，句意、段意、文化與文學測驗，皆屬此類，是整張考卷的重點；常以詩詞方式出題，測驗學生的文意理解能力。還有，是否知道歷史人物典故、節慶習俗、經史子集常識或文字理論，甚至文體、文字流變...，與歷史人物或季節習俗有關的詩詞，也是常見題；與中華文化相關的知識，也都需要熟悉！這兩年，為了讓學生平時能更紮實的學習，「統測」會節錄教育部規定必選的30篇課文內的段落當成「閱讀測驗」，測驗學生是否真正理解。

### 3.應用—

包括語法、修辭法、應用文、寫作格式。語法指構詞方式、詞性、複詞...；常考的修辭法則有譬喻、誇飾、對偶、層遞、摹寫、轉化、映襯、借代，近年常見在小說中摘錄出題。應用文格式是常見的書信、柬帖、對聯、賀辭、稱謂語，這些題目，就是要考生對身旁文字多看一眼。最後是寫作格式，含評鑑及應用二類教育內涵，後文將細述。

### 4.分析—

主要指篇章義，一般多用閱讀方式出題。可以是古典散文、韻文或白話新詩，還有近年常出現的科普類知識性短文；當然在題組之內也可以「綜合」其他教育意涵，如：在「分析」類的閱讀測驗結合「理解」的段意、基本國學常識或文化測驗。所以，考生再也不能自動跳過這些陌生領域的介紹文字了。

### 5.評鑑—

以寫作格式為主。會在這個部份測驗學生的語文表達能力，避免在日常生活誤用而鬧出荒唐笑話。如：選擇適當的標點符號、判斷成語、語詞使用是否恰當、修改病句或冗贅用詞，或是句子重組。

除了上列所述，99學年度起，國文科加考「寫作測驗」，此一測驗的題型，分兩大類：（1）題意引導寫作。在題目之前提供一段解說命題用意的文字，協助考生進行文章構思。題目或明確指定，或部分開放考生自擬。（2）資訊整合寫作。在試題中提供文字或圖表一至數則，考生必須先行閱讀，再依題目所指定的寫作任務，自文字或圖表中整合相關資訊，構思寫作內容。題目所指定的寫作任務，可以是整理、改寫、闡釋、解析、說服、評論等。「寫作測驗」的評閱向度及評閱等級說明如下：

評閱等級	評閱向度			
	內	容	組	
上	6	能掌握題目，立意、取材恰當且彼此適切結合	理路清楚，結構完整	用詞妥貼，文句流暢
	5			
中	4	大致依題目行文，立意、取材皆平實	理路大致清楚，具基本結構	遣詞造句大致通順達意
	3			
下	2	勉強依題目行文，近於補湊或僵化	理路不清楚，結構不完整	詞彙貧乏，文句頗多語病
	1			
0	1.空白 2.只抄題目 3.只抄引導文字 4.內容完全離題			

總而言之，國文科考題五花八門，不侷限在課本知識，幾乎可說是沒有固定範圍。但萬變不離其宗，升學考的都是與課本相通的一般語文能力，所謂「一綱多本」的教材，也不在於每一版本都要學習；只要上課用心聽講，掌握課本內的知識並融會貫通，學習不鑽牛角尖，從生活中取材，國文就會讓同學覺得既簡單又有趣。所謂「處處留心皆學問」，提高國文程度，沒有速成法門；踏實學習、多方閱讀，就可在國文科輕鬆拿高分！

## (二) 共同科目一【英文】

英文科高三老師

同學們面對各項即將到來的考試，瀰漫一股緊張氣氛；尤其是「英文」，更是讓同學深感困擾。希望透過此篇文章，能帶領同學在英文學習與升學考試時，走出一條光明大道。在談到如何準備之前，先就近年四技二專英文試題作分析；因唯有充分瞭解命題方向、趨勢，才能有效地掌握學習方向，循序漸進，達到目標。

### 1. 試題分析一

#### (1) 題型設計：

綜合近幾年的題目來看，四技二專的題型不外乎字彙、片語、對話、綜合測驗 (cloze test)、閱讀測驗以及非選題部份，且命題採題組方式。

#### (2) 命題方向：

近年來，題目趨向生活化、簡單、易懂，且提供充分的作答訊息，內容多配合同學的生活學習經驗與認知能力。例如：大家耳熟能詳的 Smartphone 以及藥物使用的說明...等生活常識、科技、環保、國內外重要時事、各領域傑出人物事蹟等，常是命題者的偏愛。

## 2.如何準備一

以下就各類型题目的準備要領，提供同學參考：

### (1) 文意字彙：

此大題純考單字，不附帶考文法。所測之詞彙，大致不偏離「入學測驗中心」所編定的4,000常用字彙以及各大版本高職教材共有詞彙。近來，字彙較富一般性，且題意簡明。首先，同學要熟背課本所有的單字，再養成閱讀英文報章、雜誌的好習慣，隨時查閱字典，記下基本的單字，必能累積可觀的字彙能力。

### (2) 慣用語：

同學可先將課本中的片語記熟，並記下其意義相同的詞彙或片語。在背誦時，若能同時將例句記住，效果更佳。

### (3) 對話：

通常為日常生活對話，題目多合乎日常生活情境且實用。例如：旅館住宿、用餐、購物等生活體驗。以下幾個原則要記住：

- ①仔細看完所有對話，勿急忙作答，切記：問什麼？答什麼。
- ②答案的選擇要偏「禮貌、客觀、正面...」的考量。
- ③平常多注意生活用語以及慣用語，背下來，才能運用。

### (4) 綜合測驗：

通常以「克漏字」方式命題，選文兼顧教育性、知識性及趣味性，多數題目以文法之應用為主，輔以單字、片語、句型（如：名詞子句、關係代名詞子句、關係副詞子句等）的了解。對付克漏字，除實力外，需加上耐心、細心，外加幾點技巧如下：

- ①找出空格前後相關的字，如比較級...than、so...that...。
- ②字句往上下延伸。若該句看不出意思，則再往上往下句看，往往就發現可選擇的答案。
- ③運用「刪去法」。此乃極有效的方法，先刪去所判斷不可能的答案，再做最後的選擇。

### (5) 閱讀測驗：

有關生活常識、現代科技、當代時事、環保等話題，均為取材方向。如：101學年度統一入學測驗即考了有關網路成癮、eBooks等當代議題。故同學平日應廣泛地閱讀課外文章，試著每週看幾篇報章、雜誌，保持對時事的敏感度，以提昇閱讀能力。一般來說，此大題解題不難，尤其每段落的第一句常為主題句，務必要看懂並加以標示。

### (6) 非選題：

自104年起，增加「非選題」部份；只要掌握住基本句型，多加練習，這個部份不需多加憂慮。勤做模擬試題，有助於應試答題的流暢性。

## 3.結語一

語言是生活中的一部份，藉由平日多讀、多看、多記，長久生活在豐富的語言環境中，自然能培養出充分的語感，在聽、說、讀、寫方面必能有所收穫，英文也會成為各位致勝的關鍵。期許各位：「忘記背後，努力面前，向著標竿邁進」，祝福大家！

### (三) 共同科目一【數學(B)】

數學科教學研究會

「數學」很難嗎？喜歡的同学，會說：「不難！」，不喜歡的同学，會說：「數學好難！」換個想法學數學，你會發現：數學其實並不可怕。以投資報酬率來說，數學絕對高於沒有範圍的國文及英文；只要抓到重點，減少計算上的錯誤，一定可以提高成績。千萬別放棄！

學數學的慧根，就在「用心」。平時學習數學時，一定要配合老師的課程作全面性的準備與複習；雖然，近幾年的考題普遍較為簡單，但不表示往後一定和今年一樣。所以，對於統一入學測驗常考基本題型的定義及定理，一定要確實理解、反覆思考、加強演練；所有的數學觀念，一定要以理解取代死背，並且做到：『課前預習、上課專心、課後演練、評量測驗、訂正錯誤、補強弱點』。如此一來，相信同學們在統一入學測驗必會有棒的成績！以下幾點建議，僅提供同學們參考：

#### 1. 在考前做最後衝刺時—

##### (1) 每天至少 30 題，練出實力：

利用早上頭腦最清醒的時候做題目，瞭解題目意思，強化解題能力，以期「做題目記公式，記公式做題目」。務必請同學：親自動手演練、反覆練習。這樣，才能使所學內容完全吸收，考試解題時，才能靈活運用。多加演練試題，才是獲取高分的不二法門。

##### (2) 會做的題目，一定要拿分：

基本觀念要懂。課本基本題目，要腳踏實地去作，重理解，要畫圖，不要猜題。累積實力最重要，不用做太難的題目。

##### (3) 安排讀書進度計畫：

依自己的學習情況，作一讀書進度的計畫表。最好把時間依出題比重均勻分配在各個重點上，若時間不夠，切記勿浪費太多時間在艱深的題目上。從重點中找題目，而不是做一大堆題目再從裡面找重點，做錯了也不清楚在那裡，下次還是錯，反而打擊信心。

##### (4) 熟讀歷屆考題：

歷屆試題，仍是最具代表性的試題，可快速掌握考題的趨勢和準備方向。同學們對於出題率較高的單元，多下功夫，勤加演練，數學科要拿高分，並非難事。統計這幾年的各單元試題的題數如下表，提供給同學們參考。

##### (5) 善用考試空檔時間把公式翻閱一下：

別浪費時間在樹下聊天。

## 2.在進入考場後—

打開試卷時，先把整張試卷看一下，把熟悉的題目先做；因人在順境時，比較能發揮實力。另外，統測雖然是考選擇題，仍建議同學：在空白處計算時把題號標示清楚，以利再次的驗算或檢查。

數學歷屆考題分析—題數統計

年 度 題 數 單 元	96	97	98	99	100	101	102	103	104	105	106
1.直角座標系	3	3	1	1	2	3	2	1	1	3	1
2.三角函數	2	4	3	3.5	2	3	2	1	2	2	3
3.向量	/	/	1	2	/	2	1	2	2	2	2
4.指數與對數及其運算	4	4	2	3	1	2	2	2	1	2	1
5.數列與級數	2	2	2	2	2	2	2	1	1	2	2
6.式的運算	4	1	2	2	2	1	2	3	3	2	1
7.~8.方程式與不等式及其應用	4	3	4	3.5	6	3	4	4	5	3	4
9.排列與組合	2	4	3	2	2	2	2	2	2	2	1
10.機率與統計	2	2	3	3	5	2	2	2	3	3	2
11.三角函數的應用	/	/	3	2	2	3	2	3	1	1	2
12.二次曲線	2	2	1	1	1	2	2	2	2	1	2
13.微積分及其應用	/	/	/	/	/	/	2	2	2	2	2

註：單元 12、13 為新課綱課程無歷屆考題題數，表上所列為舊課綱「圓」的命題題數。

## (四) 商業與管理群/外語群英語類—【專業科目(一)】

### 1.【商業概論】

商經科教學研究會

自 101 學年度起，四技二專統一入學測驗恢復「商業概論」為獨立考試科目，分數比例與其他考科相同，使本科目之重要性更受重視。商業概論的出題方式，已從以往偏重記憶性題目轉為觀念性、理解性題目，同學必須對每個主題的定義充分理解，並能結合商業實例，才能得高分。依考題趨勢分析：純背誦記憶的題目逐年在減少，相對的與「生活情境」與「市場實務」觀念性、理解性的題目卻不斷增加。尤其「情境題」與「綜合比較題」之題型最常出現，而計算題部分也較偏重在財務管理與損益平衡之定價。

102 年以來，第二章企業家精神（企業分析問題與解決）、第五章連鎖企業及微型創業（異業結盟）、第六章行銷管理（STP、行銷策略）與第八章財務管理（財務比率分析與計算、短中長期融資的方式、資產管理）是出題首

選；因此，在未來考試的趨勢中，同學仍應以上述內容為研讀重心。另外新加入的章節（第二章企業家精神與創業能力及第九章商業法律），這兩年度著重企業保險、智慧財產權的命題，同學應多加留意。

歷屆試題的練習，亦十分重要。多做歷屆試題，可以累積解題經驗，在統測時答題，更順暢。平時亦需多關心商業動態與社會時事，隨時吸收商業新知。

104、105、106 年度各章出題比重如下：

單元	名稱	配 分 比 例		
		104 年	105 年	106 年
第一章	緒論	6%	8%	8%
第二章	企業家精神與創業能力	7%	8%	11%
第三章	商業現代化機能	8%	12%	7%
第四章	商業的經營型態	14%	4%	10%
第五章	連鎖企業及微小型企業創業經營	8%	8%	11%
第六章	行銷管理	18%	16%	12%
第七章	人力資源管理	12%	12%	11%
第八章	財務管理	14%	16%	13%
第九章	商業法律	7%	8%	8%
第十章	商業未來發展	6%	8%	9%

※由上表可知，新課程實施後，各章出題比例平均，所以每一章節，同學應要熟讀

## 2. 【計算機概論】

資處科老師

「計算機概論」是一門包羅萬象、範圍廣大的考試科目，涵蓋「計算機概論 I-IV」的內容；依章節內容的不同，準備方式與方向，有相當大的差異。不過，就計算機概論的整體架構而言，是連貫性的邏輯，準備方式及內容應大致分為下列：

### (1) 計算機概論 I

#### 第 1 章—電腦科技與現代生活

- 電腦發展簡史。
- 電腦科技在生活方面的應用。
- 資訊安全與保護。

#### 第 2 章—電腦硬體知識

- 電腦的組成與架構。
- 電腦主機與零組件。
- 電腦週邊設備與連接。

- 電腦的操作與保養。

### 第 3 章—電腦作業系統

- 電腦操作環境的介紹。
- 電腦作業系統的分類。
- 常用作業系統的基本操作。

### 第 4 章—電腦軟體應用

- 電腦軟體的分類。
- 智慧財產權與軟體授權。
- 封閉與開放格式及國際標準。
- 常用軟體的應用簡介。
- 基本工具軟體的操作。

### 第 5 章—電腦網路與應用

- 電腦通訊簡介。
- 網路科技的生活與商業的應用。
- 網路服務的介紹。
- 全球資訊網與資料搜尋。
- 檔案傳輸與電子郵件。
- 個人網誌（部落格）的申請與使用。

## (2) 計算機概論 II

### 第 1 章—電腦網路原理

- 電腦網路的組成與架構。
- 網路標準與通訊協定。
- IP 位址與網域名稱。
- 電腦網路的應用。

### 第 2 章—簡易網頁設計

- 網頁設計的原理與應用。
- 網頁設計語法介紹。
- 網頁設計的趨勢。
- 個人網誌的簡介與應用。

### 第 3 章—電子商務

- 電子商務基本概念。
- 電子商務的架構與經營模式。
- 電子商務安全機制。

### 第 4 章—網路安全與法規

- 網路安全的基本概念。
- 網路犯罪的種類。
- 網路犯罪的相關法規。
- 網路安全的維護。



### (3) 計算機概論Ⅲ、Ⅳ

#### 第 1 章—文書處理軟體

- 軟體環境介紹及基本操作。
- 鍵盤指法練習與中文輸入法簡介。
- 文件格式設定及排版技巧。
- 表格建立及編修技巧。
- 文件頁面設定。
- 圖片工具及繪圖工具操作。
- 文件輸出格式與列印。
- 合併列印。

#### 第 2 章—簡報軟體

- 軟體環境介紹及基本操作。
- 資料輸入、版面配置。
- 插入圖片及表格。
- 插入音訊及視訊物件。
- 投影片動畫設定。
- 投影片切換設定。
- 文件輸出格式與列印。

#### 第 3 章—試算表軟體

- 軟體環境介紹及基本操作。
- 資料輸入、格式設定。
- 公式與函數的應用。
- 統計圖表的製作。
- 排序、小計與篩選。
- 樞紐分析表的應用。
- 文件輸出格式與列印。

#### 第 4 章—影像處理軟體

- 色彩原理與影像類型。
- 影像的尺寸與解析度設定。
- 軟體環境介紹及基本操作。
- 基礎繪圖工具的操作。
- 相片修補與美化。
- 影像特效處理。
- 影像輸出格式與列印。

#### 第 5 章—影音處理軟體

- 影音數位化原理。
- 影音的品質與取樣。
- 影音的剪輯。
- 影音特效處理。

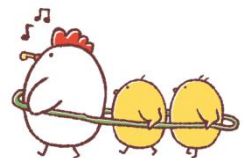

- 影音輸出格式。

## 第 6 章—影音處理軟體

- 程式語言的發展與種類。
- 基本資料型態、常數、變數與運算式。
- 輸入與輸出。
- 程式語言的基本結構。
- 陣列。
- 函數與副程式。

「計概」的特色，就是什麼都會考，並且對於目前的資訊界有些什麼新的發展，要密切注意，相信會很有幫助！成功是屬於「努力的人」，只要努力一定會有好結果！希望各位同學都能對此科充滿信心、考試順利。

## (五) 商業與管理群—【專業科目(二)】

### 1.【會計學】

會計科老師

106 學年度四技二專統一入學測驗商管群「會計學」考試範圍暨命題趨勢分析：

#### (1) 未來趨勢一

105 年統測配分比率如下表所示—高一(全): 44%，高二(上): 32%，高二(下): 24%。

會計學 I、II		會計學 III、VI	
單元名稱	題數	單元名稱	題數
1.會計之基本概念	1	1.公司會計(一)	1
2.會計之基本法則	0	2.公司會計(二)	3
3.會計循環	0	3.現金及內部控制	1
4.分錄及日記簿	0	4.應收款項	1
5.過帳及分類帳	1	5.存貨	2
6.試算及試算表	1	6.投資	2
7.調整(一)	2	7.不動產、廠房及設備	1
8.調整(二)	1	8.無形資產	1
9.結帳	1	9.負債	2
10.財務報表	1		
11.加值型營業稅之會計處理	1		
12.財務報導觀念架構	1		
13.傳票制度	1		

由配分比率表可見比較偏重二年級的課程，試題沒有艱澀的難題，都是常

見的熱門考題且偏向觀念題。近年來考題著重於會計觀念的全面複習、融會貫通為主軸，而非艱難繁雜之計算，所以在難度上中間偏易，且試題涵蓋所有單元，同學在準備上應穩紮穩打，確實完成每一單元的練習題，由基礎練習開始，逐步的提高深度與廣度，拿到高分輕而易舉。

## (2) 給考生的建議一

「會計學」這門學科，對很多同學而言，就像是燙手山芋。尤其是在第三冊開始後，許多同學可能上課聽得懂，但在做題目時，常常不知該如何下筆，所以會計學常常是許多同學「投資報酬率最差」的科目；但綜觀統測各考科，會計學是統測各科中範圍相對確定、程序方法有一定邏輯的學科，透過努力可以精熟衝刺的學科，絕對值得投資時間與心力，肯定可以在統測拿高分。學習會計學，首重「觀念理解」及「題目練習」。做題目之前，先聽老師講解觀念，在做題目時，邊解題邊作觀念之釐清；做完題目之後，再將整個解題過程與先前的觀念作前後呼應，才能將所學的觀念應用在題目中。由於會計學的內容相當多，唸過一次很容易就會忘，一定要反覆練習；故唸好會計一定要多作題目，並且反覆的練習。因此，在準備上相當花時間，但也因為題型變化較少，會計學要拿高分並非難事。

## (3) 準備方向一

根據近年來考題趨勢發現：計算簡單及整體觀念性統整，已成主流，以往複雜、變化多端的題型幾已被淘汰。命題趨勢與教育政策所強調之均衡發展，緊緊相連。為因應未來命題趨勢，準備時應注意事項如下：

- ①準備選擇題的暖身動作，要先熟悉分錄，許多選擇題的觀念及解題技巧，在於分錄架構清楚與否，且這幾年常考交易事項對各項財務報表要素的影響，所以要多作分錄的分析。
- ②近年，因會計處理準則公報大幅修改，對於太老舊的“考古題”無須多著墨，但最新修訂公報及法規內容較少著墨，因此，在練習考古題時要特別留意，必須要再額外練習新公報的內容。
- ③近年來，考試的題目皆不會太艱澀困難，各章重點大都是均衡發展；每冊仍應紮實的練習，觀念及簡易的計算一定要熟練。評估未來命題趨勢，仍是偏向計算簡單且涉及範圍廣，且留意陷阱題。

同學在考試前三週，可以擬定考前複習計畫，簡略將每冊的重點瀏覽過，並將之前常錯或不熟的題目再加強練習。在關鍵時刻，考驗的不僅是個人實力，還有考驗個人的心理素質（緊張、失常等）。機會是留給有準備的人，因此要養成良好的唸書習慣很重要，以確保身心也能保持在最佳狀態。

## (4) 結論一

未來的命題方向，會朝著政府強調的「均衡發展」來進行，因此，觀念應用、計算簡單的題型將成為主流，所以平時應著重正確基本觀念的建立與

多單元的整合能力。當然，所有的分析比不上同學自身的努力，唯有多加練習，透澈各單元之會計觀念，並不斷練習各種題型之試題以精進本身的解題能力，是會計學要拿高分之不二法門。

## 2.【經濟學】

商經科教學研究會

### (1) 準備方式：

#### ① 基本態度一

- ★.先穩住基本觀念：行有餘力才挑戰艱深的題目。
- ★.多作考題：拒絕作考題，等於拒絕得高分。
- ★.必要能力：熟練，熟能生巧，巧才會有分—此無他，惟手熟爾。

#### ② 準備方向一

- ★.以課程大綱為主，不宜花費大量的時間鑽研不會考出來的題目。
- ★.近年來考題趨向基本觀念的靈活運用，因此考前不要光作些冷僻艱深的題目，以免沒有複習效果又打擊信心。

### (2) 考題類型：

#### ① 文字敘述：必要的記憶一

「經濟學」理論中關於定義、法則、學者、學說...等內容，必須徹底了解與記憶，並區別其異同之處，加以融會貫通。

#### ② 數學運算：加減乘除與微分一

「經濟學」中的計算題，多半不艱深，除了加減乘除四則運算外，行有餘力可以學習簡單的多項式微分。至於題目的計算過程，大致上可分為三個步驟：

- ★.文字敘述→數學符號：將題目中的文字敘述，轉換成數學的符號。
- ★.公式→題目：熟記公式，公式中需要的條件，就在題目裡面找出來。
- ★.代進去：將題目找到的條件，代入公式中計算。

#### ③ 圖形解析：經濟學中的每一條線都是有生命的—

「經濟學」經常使用圖形表達重要概念，藉由圖形可以加強理解，因此必須熟練各章節重要的圖形。而圖形的重點在於：

- ★.正斜率、負斜率、水平線、鉛垂線。
- ★.點的移動、線的移動。
- ★.相交、相切、相離。
- ★.最高點（例如：總效用、總產量或平均產量的最高點）、最低點（例如：平均成本或平均變動成本的最低點）。



(3) 104、105、106 年「經濟學」統一入學測驗出題比例：

單 元	配 分 比 率		
	104 年	105 年	106 年
1.緒論	4%	4%	4%
2.需求與供給	8%	8%	8%
3.消費行為的研究	8%	12%	12%
4.生產理論	4%	4%	4%
5.成本理論	4%	12%	12%
6.市場結構與廠商收益	4%	0	0
7.完全競爭市場產量與價格的決定	4%	0	0
8.完全獨占市場產量與價格的決定	4%	8%	8%
9.不完全競爭市場產量與價格的決定	4%	0	0%
10.分配理論	4%	8%	8%
11.工資與地租	4%	4%	4%
12.利息與利潤	4%	0	4%
13.國民所得	8%	8%	8%
14.所得水準的決定	8%	4%	8%
15.貨幣與金融	8%	4%	8%
16.政府	4%	8%	4%
17.國際貿易與國際金融	8%	8%	8%
18.經濟波動	4%	8%	4%
19.經濟成長與經濟發展	4%	0	4%

※由上表可知，104~106 年的考題分佈各章節相當平均，個體經濟和總體經濟的比重平均。

(4) 時事考題：

「經濟學」是一門社會科學，因此，社會上經濟相關的議題，也有機會成為考題。在每天讀書之餘，可以把報章、雜誌的經濟標題瀏覽一番。經濟學的時事考題，其實都只是用時事包裝經濟學理論，骨子裡還是在考經濟學，例如：

- ★.2017 勞工每月基本工資從 2008 調整至 21009 元，每小時工資由 126 調至 133 元，.....**貨幣理論**
- ★.國道 5 號每到假日及大塞車，故高速公路局在假日的下午 3 點~8 點實施高乘載管制，目的在縮短行車時間.....**供需理論**
- ★.2015 年全球原油一桶價格由美金 100 元一路下跌至 40 元，原因是產油國不減產，反而一直生產及出口原油所致。...**供需理論**
- ★.臺北市長柯文哲宣佈捷運聯開宅開放供市民低價承租，對臺北市房地產的影響。.....**供需理論**

★.2017 世界大學運動會由台北主辦，來自 150 個國家的 12000 位選手參賽。這些選手來台的消費開支也為台灣帶來一筆外匯收入

國際貿易

★.某生產石化產品的工廠將有毒廢氣排入空氣中，此時若政府要求該工廠負擔其所增加之社會成本。.....**供需理論**、**成本理論**

★.拍賣網站公布買賣雙方被評價內容，以克服因資訊不對稱產生的逆選擇問題。.....**政府**

★.政府衛生局稽查「潤餅皮」添加甲醛一案或化工黑心海帶案，此為避免民眾因資訊不對稱產生的逆選擇問題。.....**政府**

★.**經濟部**推動「**鮭魚返鄉**」投資計畫。.....**國民所得**

★.**歐洲央行**（ECB）啟動 QE，每月投入約 600 億歐元購買政府公債與民間債券，這是指**歐盟**實施寬鬆的貨幣政策。.....**貨幣理論**

★.我國近期發生重大食品安全事件，某廠商進口不可食用的油  
品，精煉後販賣給食品製造業者製造食品，再販賣供消費者  
食用。此事件指出廠商與消費者之間存在資訊不對稱。.....**政府**

★.面對日圓、韓圓、臺幣紛紛走貶。.....**國際貿易**

★.**臺語**歌唱天后**江蕙**退修演唱會門票秒殺。.....**國際金融**

★.面對大陸紅色供應鏈的削價競爭，**台積電**張忠謀先生表示半導體非常高的技術，進入障礙，**中國**不容易隨便追起的。...**廠商理論**

## （六）設計群一【專業科目（一）】

廣設科郭金福老師、高永中老師、李佳珍老師

### 1.【色彩原理】

單	元	教	材	綱	要
1.認識色彩一		(1) 何謂色彩。 (2) 色彩及生活。 (3) 色彩的本質一 3.1光及色彩。 3.2物體色。 3.3色彩及顏料。 3.4色彩及視覺機能。 3.5色彩及心理。			
2.色彩觀察及體驗一		(1) 環境空間色彩。 (2) 生態色彩。 (3) 情境色彩。			
3.色彩體系一		(1) 色彩三要素。 (2) 色立體之基本結構。 (3) 常用的色彩體系。 (4) 色票、演色表簡介。			

單元	教 材 綱 要
4.色彩混合及原色—	(1) 色光混合— 1.1光的分解及光譜。 1.2色光三原色/加法混合。 1.3並置混合。 1.4旋轉混合。 (2) 色料混合。 色料三原色/減法混合。
5.色彩對比—	(1) 色相對比。 (2) 明度對比。 (3) 彩度對比。 (4) 補色對比。 (5) 面積對比。 (6) 同時對比。 (7) 繼續對比。
6.色彩感覺—	(1) 色彩之心理感覺— 1.1前進色及後退色。 1.2膨脹色及收縮色。 1.3色彩之冷暖感覺。 1.4色彩之輕重感覺。 (2) 色彩的明視度及注目性。 (3) 色彩嗜好及色彩聯想。 (4) 色彩的共感覺。 (5) 色彩的感情效果及色彩意象。
7.配色及調和—	(1) 配色及調和之原理。 (2) 配色之基本類型— 2.1以色相為主之配色。 2.2以明度為主之配色。 2.3以彩度為主之配色。 2.4以色調為主之配色。 (3) 配色原則探討。 (4) 配色實例介紹欣賞。
8.色彩之應用—	(1) 色彩應用之範疇。 (2) 設計的色彩計畫。 (3) 色彩計畫實例介紹。

## 2.【造形原理】

單元	教 材 綱 要
1.造形概說—	介紹教學大綱及課程內容： (1) 造形的意義與目的。 (2) 造形的領域。
2.造形與文化—	瞭解中西造形之歷史： (1) 造形與文化之關係。

單	元	教	材	綱	要
		(2)	中華造形文化演進。		
		(3)	西方造形文化演進。		
		(4)	現代造形文化體系。		
3.造形的要素—		瞭解立體造形的構成要素：			
		(1)	基本造形元素介紹如：質感、型態、色彩、材質等。		
		(2)	實例介紹基本造形元素。		
		(3)	基本造形元素之構成練習。		
4.立體構成—		瞭解各類立體構成之原理：			
		(1)	半立體構成，如：紙張浮雕造形、石膏浮雕造形等。		
		(2)	點立體構成，如：球狀排列造形、管狀排列造形等。		
		(3)	線立體構成，如：鐵絲彎曲造形、木條排列造形、塑膠繩構成等。		
		(4)	面立體構成，如：紙板挖空造形、紙板排列造形等。		
		(5)	動立體構成，如：綜合各項材質組合為動態平衡之構成。		

### 3.【設計概論】

單	元	教	材	綱	要
1.發現設計—		發現設計的所在，對象—主體與客體：			
		(1)	從構思計畫中發現設計。		
		(2)	設計過程中發生「心—物」的主、客體關係。		
2.設計原理—		認識設計的基本原理及其方法：			
		(1)	描述「設計」的發生。		
		(2)	分析設計的原理和方法。		
		(3)	提出設計「抽象」的概念假設邏輯。		
3.設計與環境—		理解實質環境中的設計現象：			
		(1)	實質環境中的人工與自然。		
		(2)	設計現象中的主體與對象。		
		(3)	在對象中定義現象。		
4.設計及創意的相關技術—		透過各門課程介紹和設計相關的技術、知識：			
		(1)	抽象思維及操作技藝的關聯性。		
		(2)	介紹國內各項重要設計創意競賽及展覽，與歷年相關代表作品賞析及資料說明。		
5.設計的職場行業分類—		透過設計實務介紹社會分工中的職業：			
		(1)	學門及社會分工中的設計專業。		
		(2)	設計專業的實務及理論。		
		(3)	設計行業分類：視覺傳達設計、空間設計、工業設計、工藝設計、時尚設計、時間設計等六大設計領域，與職場行業的分類及未來展望。		
6.設計的知識體系—		簡介構成設計活動的生物性和社會性基礎：			
		(1)	設計—計畫—管理。		

單	元	教	材	綱	要
					(2) 設計的知識體系。 (3) 關聯思考自己心目中的設計知識體系。

## (七) 設計群一【專業科目(二)－術科考試】

廣設科李佳珍老師、呂靜修老師、鍾國文老師、費國鏡老師

### 1.【基本設計】

#### (1) 基本設計 I

單	元	教	材	綱	要
1.導論—		介紹教學大綱及課程內容： (1) 設計之定義。 (2) 基本設計之範疇。			
2.基本設計要素—		認識點、線、面、體之構成原理與關係： (1) 基本設計要素介紹：點、線、面、體的認識。 (2) 基本設計要素的構成原理介紹。 (3) 運用基本設計要素及其構成原理的實作練習。			
3.文字造形原理—		體認文字造形的重要性： (1) 文字造形之意義。 (2) 中西文字之發展過程。 (3) 配字原則。 (4) 文字編排的原則及方法。 (5) 字體設計、配字及文字編排之實作練習。			
4.美的形式原理—		體認美的知覺與原理： (1) 各種美的形式原理介紹：1.1反覆。1.2漸變。1.3對稱。1.4均衡。1.5調和。1.6對比。1.7比例。1.8節奏。1.9統一。 (2) 各種美的形式原理之實作練習。			
5.平面構成原理—		瞭解各項平面構成之技法及原理： (1) 構成方法介紹— 1.1並置—分離、接觸、覆疊、透疊、聯合、減缺、差疊、套疊。 1.2分割—各種分割、比例及級數。 1.3變形—放大、縮小、傾斜、透視、扭曲。 1.4繁殖— 1.4.1單位形的決定。 1.4.2繁殖創造新圖形：二方連續、四方連續、碎形、其他。 (2) 運用上述構成方法之實作練習。			

#### (2) 基本設計 II



單	元	教	材	綱	要
1.視覺錯視原理—		介紹初級視覺幻象原理： (1) 認識視覺錯視原理— 1.1圖地反轉。 1.2錯視圖形：長度的錯視、水巾垂直的錯視、彎曲的錯視、明暗對比的錯視、透視的錯視、大小對比的錯視、旋轉錯視。 1.3矛盾圖形。 1.4多義圖形。 (2) 運用視覺錯視原理之實作練習。			
2.圖文整合構成—		瞭解各種圖文整合表現及效果： (1) 圖文整合設計的程序介紹— 1.1設計主題的特性分析。 1.2創意發想。 1.3版面規劃。 1.4圖形設計及繪製。 1.5字體設計及繪製。 1.6圖文整合及配字。 (2) 圖文整合構成實作練習。			
3.視覺效果表現—		瞭解各種圖像視覺表現及效果： (1) 動態效果圍造：集中、擴散、方向性、速度感。 (2) 重心安排：平衡、偏倚。 (3) 群化原則。 (4) 視覺的性格圍造：喜、怒、哀、樂或其它視覺表現。 (5) 運用上述視覺效果表現方法之實作練習。			
4.特殊技法表現—		瞭解各種特殊技法之原理： (1) 各種特殊技法之介紹及示範— 1.1墨趣法：渲染、吹彩、滴流、墨紋、彈線等。 1.2抗水法：飛白、留白膠、塗臘。 1.3蓋印法：拓印、壓印。 1.4拼貼法。 1.5轉印法。 1.6噴刷法。 1.7其他。 (2) 運用上述特殊技法之實作練習。			

## 2.【繪畫基礎】

### (1) 繪畫基礎 I

單	元	教	材	綱	要
1.基本繪畫與素描概說—		(1) 繪畫與素描的定義及目的。 (2) 繪畫和設計的關係與重要性。			

單元	教材綱要
	(3) 繪畫與素描表現內容及形式簡介。 (4) 繪畫與素描材料、工具與表現方法。
2.鉛筆繪畫與素描—	(1) 工具與基本技法介紹。 (2) 鉛筆素描的練習與創作。
3.形體的觀察與描繪—	(1) 形體的簡化。 (2) 形體的比例與量測。 (3) 形體的描繪練習。
4.光影明暗的觀察與表現—	(1) 光影明暗變化的觀察。 (2) 光影明暗的表徵。 (3) 光影明暗的表現練習。
5.肌理質感的觀察與表現—	(1) 各種肌理質感的觀察。 (2) 各種肌理質感的表徵。 (3) 各種肌理質感的表現練習。
6.空間的觀察與表現—	(1) 各種空間的觀察。 (2) 各種空間的表徵。 (3) 各種空間的表現練習。
7.構圖概說—	(1) 繪畫與構圖概說。 (2) 構圖形式介紹。 (3) 畫面主題與主從關係之處理。
8.其他材料與形式的繪畫與素描—	(1) 其他材料的素描介紹及練習— 1.1炭筆素描。 1.2沾水筆素描。 1.3簽字筆素描。 1.4其他。 (2) 其他表現形式的素描介紹及練習— 2.1點畫。 2.2線畫。 2.3其他。
9.速寫練習—	(1) 靜態速寫練習。 (2) 風景速寫練習。 (3) 動態速寫練習。
10.精細描繪—	(1) 精細描繪的步驟及方法介紹。 (3) 精細描繪練習。

## (2) 繪畫基礎Ⅱ

單元	教材綱要
1.繪畫的視覺語言及形式原則—	(1) 秩序及平衡。 (2) 繪畫的點、線、面、體。 (3) 光影及明暗。 (4) 色彩。 (5) 空間及透視。

單	元	教	材	綱	要
		(6)	肌理及質感。		
		(7)	動態及張力。		
2.繪畫的情感表達及創作—		(1)	繪畫的情感表達要素及方法介紹。		
		(2)	繪畫的情感表達練習。		
3.水彩畫習作—		(1)	水彩畫基本技法及特性簡介。		
		(2)	水彩和(及)素描的結合：淡彩畫。		
		(3)	各類型水彩畫作品欣賞。		
		(4)	水彩畫的表現及創作練習。		
4.其他彩繪材料習作—		(1)	其他各種彩繪材料基本技法及特性簡介— 1.1乾性顏料：彩色鉛筆、粉彩。 1.2水性顏料。 1.3水墨、彩色墨水、廣告顏料。 1.4油性顏料：油畫顏料。 1.5壓克力顏料。 1.6麥克筆。		
		(2)	其他各種彩繪作品欣賞。		
		(3)	其他彩繪材料的表現及創作練習。		
5.西洋近代繪畫介紹及練習—		(1)	古典主義。		
		(2)	浪漫主義。		
		(3)	寫實主義。		
		(4)	自然主義。		
		(5)	印象主義。		
		(6)	後印象主義。		
		(7)	野獸派。		
		(8)	立體派。		
		(9)	抽象表現主義。		
6.創意草圖及彩色稿—		(1)	由創意草圖(thumbnail)、粗稿(rough sketch)到彩色精稿(comprehensive)的發展轉換及練習。		
		(2)	各種彩繪材料的彩色精細稿表現及繪製。		
		(3)	構圖能力及完整性。		

### 3.【基礎圖學】

#### (1) 基礎圖學 I、II

單	元	教	材	綱	要
1.圖學概說—		(1)	圖學的意義及範圍。		
		(2)	圖學要素。		
		(3)	圖學內容。		
		(4)	工程圖的標準。		
2.儀器與製圖用紙的介紹及使用—		(1)	製圖桌及萬能製圖儀。		

單元	教材綱要
	<ul style="list-style-type: none"> <li>(2) 製圖用紙。</li> <li>(3) 製圖儀器。</li> <li>(4) 製圖用筆。</li> <li>(5) 直尺、比例尺、桁行尺及三角板。</li> <li>(6) 圓規、曲線板及可撓曲線規。</li> <li>(7) 模板及字規。</li> <li>(8) 消字板及橡皮擦。</li> <li>(9) 製圖的步驟。</li> </ul>
3.線條及字法—	<ul style="list-style-type: none"> <li>(1) 線條的種類、用途與畫法。</li> <li>(2) 標準線寬。</li> <li>(3) 工程字法。</li> </ul>
4.幾何圖法—	<ul style="list-style-type: none"> <li>(1) 線及面的分類。</li> <li>(2) 基本幾何形體。</li> <li>(3) 畫已知線段的桁行線及垂直線。</li> <li>(4) 等分線段、圓弧及角。</li> <li>(5) 畫正多邊形。</li> <li>(6) 畫切線及切弧。</li> <li>(7) 畫橢圓、挖物線及雙曲線。</li> <li>(8) 漸開線。</li> <li>(9) 圖形的放大、縮小。</li> <li>(10) 圖形的遷移。</li> </ul>
5.正投影視圖—	<ul style="list-style-type: none"> <li>(1) 正投影原理的簡介。</li> <li>(2) 第一及第三投影法。</li> <li>(3) 投影面展開的正投影六個視圖。</li> <li>(4) 正投影視圖中線條的重疊。</li> <li>(5) 中心線的用途及畫法。</li> <li>(6) 視圖的選擇。</li> <li>(7) 習用畫法。</li> <li>(8) 正投影視圖的繪圖程序。</li> <li>(9) 讀圖及識圖。</li> <li>(10) 手繪立體圖。</li> </ul>
6.尺度標註及符號識別—	<ul style="list-style-type: none"> <li>(1) 尺度界線、尺度線箭頭及數字。</li> <li>(2) 長度的標註。</li> <li>(3) 角度、去角的標註。</li> <li>(4) 直徑、半徑、弧及球面的標註。</li> <li>(5) 不規則曲線的標註。</li> <li>(6) 指線及註解。</li> <li>(7) 尺度標註的選擇。</li> <li>(8) 尺度標註的安置原則。</li> <li>(9) 常用的符號介紹。</li> </ul>
7.平行投影立體圖法—	<ul style="list-style-type: none"> <li>(1) 正投影圖形原理</li> <li>(2) 斜投影立體圖</li> </ul>

單	元	教	材	綱	要
8.剖視圖—		(1) 剖面與剖面線。 (2) 剖面與剖面線。 (3) 剖面的種類。 (4) 剖面圖的習慣用法。			
9.輔助視圖—		(1) 輔助試圖的作用。 (2) 正垂面、單斜面與複斜面。 (3) 單斜面輔助視圖的畫法。			
10.展開圖—		(1) 展開圖的作用。 (2) 展開圖的畫法。 (3) 紙板模型的製作。			

註：1.四技二專統一入學測驗「商業設計類—專業科目（二）」術科，考試時間為 100 分鐘，使用媒材及工具為鉛筆、彩色鉛筆、針筆、水性簽字筆（麥克筆）等，學生應及早因應，並充實手繪術科實作能力。

2.實作範例題型可參考技「專校院招生策進總會實作題型範例大公開」（<http://www.techadmi.edu.tw/>）

## （八）外語群英語類—【專業科目（二）】英文閱讀與寫作

應外科董靜枝老師、李庭芸老師

### 1.題型—

目前統測「專業二—英文閱讀與寫作」共 200 分，其題型包含(1)綜合測驗：含字彙及克漏字；(2)閱讀測驗：皆為單選題，答錯不倒扣；(3)翻譯測驗與寫作（約 120~150 字的作文）。

- ★.字彙測驗：主要測驗閱讀字彙能力，包括字與字之因果關係、文句中之上下文之對應，推敲、猜測字意。
- ★.克漏字測驗：能運用文法規則分析、理解字句結構及文意。
- ★.閱讀測驗：根據文句、章節、內容、英文文體等各式情境脈絡，了解字意、歸納重點、掌握文章之主旨及細節。
- ★.翻譯測驗：「中翻英」及「英翻中」兩種，句子須符合文法及文意。
- ★.寫作測驗：可能有「書信寫作」、「看圖寫作」或「主題式寫作」。

### 2.準備考試方法—

為了能在考試時拿到高分，考生除了配合老師課堂有系統的教學外，還有在平時的英文自學功夫絕不能少。

#### （1）大量課外閱讀（extensive reading）：

培養閱讀的習慣。既經濟又實惠的方法是利用電腦網路 Google 搜索輸入關鍵字 ESL children's literature 或 ESL stories 或者到 BBC、CNN 的

website 的 Learning English 選取文章 (<http://www.bbc.co.uk/worldservice/learningenglish/>) (國內有 China Post 網站 <http://www.chinapost.com.tw/Taiwan>)；找出自己覺得有趣味、生字較少的文章，大量閱讀 (pleasure/free reading)。大量接觸、吸收有趣又有用的道地英文，才能培養真實的語感，提昇英文能力。考試在閱讀試題時，比較不會覺得有太多的生字或看不懂文意。(ESL 為 English as a Second Language 的縮寫。)

## (2) 增進字彙量及閱讀能力：

- ① 為了讓自己的字彙增加到 7,000 字，大量閱讀課內及課外文章是必要的。首先，在不查生字的情況下，訓練能找出文章大意或利用關鍵字及上下文猜出 (拆解) 文意；之後，再查出新字的意思及用法。閱讀坊間出版的英文雜誌每月文章，是很好的工具。
- ② 進一步精進英文能力的好方法，就是新的單字必須花時間去研讀用法，然後找機會多用它。若忘記了，你會在其他文章看到它，再學一次。多讀文章，就是在複習新、舊字，也同時使自己讀的更快。

## (3) 課堂學習活動 (intensive reading)：

配合你的任課老師、認真學習。相信你的老師給你的英文專業指導，千萬不要本末倒置、捨近求遠，到補習班去「一根蠟燭兩頭燒」。

## (4) 善用高中版教材：

復習高中版本六冊中的單字、閱讀技巧、句型練習單元。坊間的高中版本教材 (三民、遠東、南一、龍騰) 都提供了足夠的閱讀技巧、句型練習、字彙單元。

## (5) 熟悉題型：

勤做考古題，以熟悉專一考題。考古題可到技職校院入學測驗中心網站下載歷屆考題練習 (<http://www.tcte.edu.tw/tcte-four.php>)。

## (6) 訓練判斷空格的詞性：

看懂上、下文提供的資料，判斷出該空格正確的詞性，並靠關鍵字，選出詞性及邏輯都正確的選項。

## (7) 挑本適合你用的字典：

所謂「適合」是指當你查一個字時，你能容易看懂英文字義；也就是說，字義中不能有太多陌生的單字。有本適合的字典在手邊，有如「如虎添翼」；常常查字典，對學英文有絕對的幫助，它讓你了解字的用法、字義等等，讓你學會單字正確用法。

## (8) 平常多練習寫句子：

以課本中的單字、句型及主題，先做簡單的造句。練習中可了解自己的理解能力是否正確，再以句子擴充成一小段落，並以邏輯方式連接成一段。



## 叁、入學管道

### 一、招生方式

以今年度應屆高職畢業生而言，可以參加的招生方式有以下六種：

#### (一)特殊選才：

考生最多選擇 5 個校系科(組)、學程。

#### (二)技優入學：

分為「保送」及「甄審」，不佔核定招生名額。

#### (三)甄選入學：

高職畢業生、高級中學畢業一年以上畢業生及經教育部認定具有同等學力之學生均可報考，考生至多得申請 3 個校系科(組)、學程報名參加且甄選群(類)別須符合「107 學年度四技二專甄選入學甄選群(類)別」之規定。

#### (四)四技二專日間部聯合登記分發：

適用對象為持「統一入學測驗」成績之考生，本招生管道無證照加分優待，亦不再參採其他項目成績。

#### (五)四技進修部及二專夜間部單獨招生：

- 1.自 105 學年度起，「四技進修部二專夜間部」取消「進修部分區聯合登記分發」管道，改採各技專校院「單獨招生」。
- 2.相關規定，皆由招生學校明訂於單獨招生簡章中，考生可至招生學校網站下載；詳細招生資訊，亦可至「技訊網 2018」查詢。

#### (六)其他招生管道：

- 1.高職繁星計畫聯合推薦甄選入學。
- 2.大學多元入學之甄選入學個人申請。
- 3.大學、科技校院自行辦理單獨招生（重點運動項目成績優良學生、身心障礙學生等）。
- 4.身心障礙學生升學大專校院甄試。
- 5.運動成績優良學生甄審甄試（教育部體育署）。
- 6.大學進修學士班單獨招生。
- 7.科技校院/專科進修學校產學合作班。

### 二、技優入學

技優入學自 96 學年度起試辦，分為「保送」與「甄審」，一律不採計四技二專統一入學測驗成績。

### (一) 保送：(50個志願)

#### 1.符合參加保送資格—

- (1) 參加國際技能競賽(含國際展能節職業技能競賽)獲各職類優勝,或參加國際科技展覽成績優異,獲推薦並持有證明。
- (2) 獲選為國際技能競賽(含國際展能節職業技能競賽)正(備)取國手,並持有證明。
- (3) 參加全國技能競賽(含全國身心障礙者技能競賽),獲前3名名次。
- (4) 參加全國高級中等學校技藝競賽獲各職種個人競賽前3名名次。  
(※同時符合多項保送資格者,限選擇1項參加保送。)

#### 2.技優保送入學競賽獲獎名次與等第對照表—

競 賽 名 稱	主 辦 單 位	競賽優勝名次	等 第
國際技能競賽 國際展能節職業技能競賽 國際科技展覽	國際技能競賽組織 國際奧林匹克身心 障礙聯會會 (由國立臺灣科學 教育館推參加)	第1名	第一等
		第2名	第二等
		第3名	第三等
		優勝	第四等
國際技能競賽 國際展能節職業技能競賽	勞動部 勞動部	正(備)取國手	第五等
全國技能競賽 全國身心障礙者技能競賽	勞動部 勞動部	第1名(金)	第六等
		第2名(銀)	第七等
		第3名(銅)	第八等
全國高級中等學校技藝競賽	教育部	第1名	第八等
		第2名	第九等
		第3名	第十等

- 3.符合上述資格之選手,無論應屆或非應屆畢業生,均符合技優保送資格,可填寫保送分發志願(最多可以填寫50個志願),由招生委員會依獲獎種類與等第、名次及志願分發。

### (二) 甄審：(5個志願)

#### 1.符合甄審入學資格者—

高級中等學校畢(結)業生或具同等學力之學生,凡取得認可之競賽獲獎者或持有「乙級以上技術士證」者(詳見下表),可選擇5個志願參加各校之指定項目甄審(採先繳報名費,後審查資格)。

- 2.有關學校辦理之「指定項目甄審」,評量方式不採筆試,可包含面試、實作、

作品、書面資料審查等，由各校訂定，但皆不採筆試，亦不採計「統一入學測驗」成績。

3.甄審總成績計算方式為：各指定項目甄審項目成績之比例計算總分，再依各競賽名次或證照等級優待加分標準後得到甄審總成績。

4.符合技優保送入學資格者，可同時參加保送或甄審。

5.技優甄審入學競賽獲獎名次或證照等級及其優待加分標準表一

競 賽 名 稱	競 賽 優 勝 名 次	優 待 加 分 比 例
國際技能競賽	第 1-3 名	增加甄審總分 55%
國際展能節職業技能競賽 國際科技展覽	優勝	增加甄審總分 50%
國際技能競賽 國際展能節職業技能	正(備)取國手	增加甄審總分 45%
全國技能競賽 全國身心障礙者技能競賽	第 1 名(金)	增加甄審總分 40%
	第 2 名(銀)	增加甄審總分 35%
	第 3 名(銅)	增加甄審總分 30%
	第 4、5 名	增加甄審總分 25%
全國高級中等學校技藝競賽	第 1 至 3 名	增加甄審總分 30%
	第 4 至 15 名	增加甄審總分 25%
	第 16 至 30 名	增加甄審總分 20%
	第 31 至 50 名	增加甄審總分 15%
	第 51 至 76 名	增加甄審總分 10%
全國中小學科學展覽會 臺灣國際科學展覽會	第 1 名	增加甄審總分 25%
	第 2、3 名	增加甄審總分 20%
	佳作	增加甄審總分 15%
中央各級機關或直轄市政府 主辦經聯合甄選委員會認可 之全國性各項技藝技能競賽	第 1 至 3 名	增加甄審總分 20%
	其餘得獎者	增加甄審總分 15%
領有技術士證	甲級技術士證	增加甄審總分 25%
	乙級技術士證	增加甄審總分 15%
其他參加國際性特殊技藝技能競賽		增加甄審總分 15% 至 50% (由招生委員會認定)

6.技優甄審入學招生認可之中央、直轄市主管行政機關主辦之技（藝）能競賽  
—適用不同招生類別(詳見簡章)

競 賽 名 稱	競賽優勝名次及證照等級	優待加分比例
1.全國高職學生技術創造力培訓與競賽活動	第1名至第3名	增加甄審總分20%
	其餘得獎者	增加甄審總分15%
2.全國高中職智慧鐵人創意競賽暨國際邀請賽決賽	第1名至第3名	增加甄審總分20%
	其餘得獎者	增加甄審總分15%
3.人工智慧單晶片電腦鼠暨機器人國內及國際邀請賽	第1名至第3名	增加甄審總分20%
	其餘得獎者	增加甄審總分15%
4.全國學生美術比賽	特優、優等、甲等	增加甄審總分20%
	入選(佳作)	增加甄審總分15%
5.全國技能競賽分區（北、中、南）技能競賽	第1名至第3名	增加甄審總分20%
	第4、5名	增加甄審總分15%
6.全國高級中等學校專業群科專題及創意製作競賽決賽	第1名至第3名	增加甄審總分20%
	佳作	增加甄審總分15%
7.全國學生舞蹈比賽個人賽決賽	第1名至第3名	增加甄審總分20%
	其餘得獎者	增加甄審總分15%
8.全國學生音樂比賽個人賽決賽	第1名至第3名	增加甄審總分20%
	其餘得獎者	增加甄審總分15%

註：以上榮獲前三名或其他得獎的同學們，皆可報名參加「甄審入學」。

### 三、甄選入學

除高職及綜合高中應屆畢業生可報名「甄選入學」之外，非應屆畢業生、同等學力考生（含高中非應屆畢業生）亦可憑統測成績個別報名四技二專甄選入學。**考生最多可報名3個校系科（組）、學程。**

招生流程為：第一階段「統測成績」篩選 → 第二階段「指定項目甄試」 → 經第二階段錄取之考生「登記就讀志願序」 → 「統一分發」。

#### （一）甄選入學報名程序與成績處理：

想參加「甄選入學」管道升學的考生，應詳閱該學年度《四技二專甄選入學招生簡章》，評估各校系科（組）學程於簡章中所列之甄選辦法，包含校系科（組）學程之招生目標、招生群（類）別、招生名額，及該系科（組）學程要求考生繳交之備審資料、特別條件、參考條件及第一、二階段成績處理方式、甄試日期及入學須具備之條件或特質等資訊，至多選擇3個校系科（組）學程。

應屆畢業學生，由學校辦理「集體報名」，考生需繳交相關證明文件及費用，並保存學校轉發之通行碼（成績查詢及登記就讀志願序時須使用）。簡章所列【特別條件】，係指校系科（組）、學程對考生學習所需之身體健康或其他方面之特別要求。考生報名時應慎重考慮，避免造成入學後學習障礙而無法完成學業。報名時不須檢附醫院診斷證明，但入學時須通過該項特別條件健康檢查。【參考條件】係指校系科（組）、學程希望考生能具備或避免之特質，如考生人格特質、性向及志趣等，僅作為甄選之參考。

### 1. 第一階段：統一入學測驗成績篩選一

「四技二專聯合甄選委員會」依考生之測驗科目原始級分及各校系科（組）、學程甄選辦法所訂要求標準進行篩選；通過篩選者，即取得第二階段報名參加「指定項目甄試」之資格。但有二考科（含）以上得零級分之考生（缺考亦以零級分計），不得參加篩選（如校系科（組）、學程特別規定「不得有任一科為零級分」者，從其規定。惟離島考生使用離島考生名額或原住民考生使用原住民考生名額時，不受此限）。105 學年度第一階段統一入學測驗成績篩選，取消檢定篩選，僅辦理「倍率篩選」。

#### (1) 是否限選填一系(學程)?

各校得限制考生僅能報名該校 1 個系科(組)、學程。請留意。

【範例】 學校名稱：國立臺北○○大學											是否限選填一系(組)、學程	是			
校系科組 學程名稱	國立臺北○○大學 國際商務系		統一入學測驗篩選		甄選總成績採計方式										
	校系代碼	114004	第一階段		第二階段 指定項目甄試		總成績同分參酌方法								
科目			篩選倍率	統一入學測驗 成績加權		指定項目	最低 得分	滿分	占總成 績比例	在校學 業成績	證照或得 獎加分	順序	科目 / 項目		
招生群(類)別	09 商業與管理群		國文	5	國文	x1.00 倍	合占總 成績比 例 50%	備審資料 審查	-	100	30%	不予 採計	不予 加分	1	統測科目英文
考生身分	招生名額	預計甄試人數	英文	6	英文	x2.50 倍		面試	-	-	29%			2	統測科目專業二
一般考生	10	40	數學	4	數學	x1.00 倍		-	-	-	-			3	統測科目專業一
中低收入戶考生	0	0	專業一	-	專業一	x2.50 倍		-	-	-	-			4	備審資料審查
原住民考生	2	6	專業二	-	專業二	x2.50 倍		-	-	-	-			5	統測科目國文
離島考生	3	-	總級分	-	-	-		-	-	-	-			6	-
指定項目甄試收費	500 元		備審資料	必繳資料	自傳及讀書計畫										
備審資料上傳暨繳費截止日期				選繳資料	專題製作學習成果										
公告第二階段甄試名單並寄發複試通知日期				選繳資料	外語能力證明										
甄試日期				選繳資料	競賽獲獎或證照證明										
公告甄選總成績日期				選繳資料	其他有利審查文件										
公告正(備)取生名單日期			特別條件	不要求	參考條件		不要求								
正(備)取生名單複查截止日期															
分發錄取生報到截止日															
備審資料上傳說明	必繳:自傳及學習計畫書。 選繳:1.外語能力證明。2.專題製作及學習(作品)成果。3.競賽獲獎或證照證明。 備審資料審查(在校成績 30%、自傳及學習計畫 40%、專題 10%、其他專業能力證明 20%)。														
指定項目甄試說明	考生請依簡章規定檢附中職歷年成績證明，本項成績採計於備審資料中。														
離島考生縣市別限制	#離島生名額：連江縣考生 1 名、澎湖縣考生 1 名、金門縣考生 1 名														
備註	1.本校實施英語能力畢業門檻。 2.本系實施專業能力畢業門檻。 3.本系設有國際商務系碩士班。 4.送審資料不再歸還。														

## (2) 倍率篩選：

指該校系科（組）、學程以某一科目或某幾科目之測驗級分或總級分，依所訂篩選科目倍率之高低依序篩選，以篩選出其招生名額的某倍率（即「最低倍率」）之考生人數（即「預計甄試人數」）參加指定項目甄試。

範例一：某校國商系之招生名額為 10 人，各科目之篩選倍率為國文 5 倍、英文 6 倍、數學 3 倍、專業一及專業二均不要求。篩選之過程依序為：先依英文原始級分篩選出前 60 人（ $6 \times 10$  人），再以此 60 人之國文原始級分篩出前 50 人（ $5 \times 10$  人），再以此 50 人之數學原始級分篩出前 30 人（ $3 \times 10$  人），此 30 人即為預計甄試人數。

範例二：某校電機系之招生名額為 10 人，各科目之篩選倍率為國文 5 倍、英文 5 倍、數學 3 倍、專業一及專業二均不要求。篩選之過程依序為：先依國文與英文原始級分加總後篩選出前 50 人（ $5 \times 10$  人），再以此 50 人之數學原始級分篩出前 30 人（ $3 \times 10$  人），此 30 人即為預計甄試人數。通過第一階段統測成績篩選的考生，必須繳交第二階段的相關資料與費用，始得參加第二階段的指定項目甄試。

## (3) 成績處理：

- ①一般考生：將全體考生測驗原始級分，先與一般考生進行倍率篩選。
- ②低收入或中低收入考生：將低收入或中低收入考生測驗原始級分，先以一般考生進行倍率篩選。若未通過一般篩選，將低收入或中低收入考生依總級分高低比序，擇優選出低收入或中低收入考生招生名額 3 倍之考生，可參加第二階段指定項目甄試，惟僅能競爭該校系科（組）、學程低收入或中低收入考生招生名額。
- ③原住民考生：將原住民考生測驗原始級分，先以一般考生進行倍率篩選。若未通過一般篩選，將原住民考生依總級分高低比序，擇優選出原住民考生招生名額 3 倍之考生，可參加第二階段指定項目甄試，惟僅能競爭該校系科（組）、學程原住民考生招生名額。
- ④離島考生：將離島考生測驗原始級分，先與一般考生進行倍率篩選。若未通過一般篩選，但該校系科（組）、學程有提供該離島考生所屬離島縣之招生名額，則該離導考生，可參加第二階段指定項目甄試，惟僅能競爭該離島縣之招生名額。

## (4) 同級分超額篩選：

前款依校系科（組）、學程所訂之最低倍率進行倍率篩選，如遇考生某級分相同，致篩選出的人數大於「預計甄試的人數」時，則該級分之同級分考生，再以「總級分」再做一次篩選。如總級分仍相同而致超額時，則一律取得第二階段指定項目甄試報名資格。

## 2.第二階段：指定項目甄試一

依據簡章附錄〈各校系科（組）、學程或群推薦條件與甄選方式〉中所訂指定項目自行舉行甄試。「外語群英語類」及「外語群日語類」新增採計民間語文檢定項目及加分比率，此項證照或得獎加分是否採計，由各甄選學校自訂。常見之第二階段甄選總成績之計算項目：

- (1) 統一入學測驗成績加權。
- (2) 指定項目甄試成績。
- (3) 在校學業（智育）成績。
- (4) 證照或得獎加分。

### (二) 甄選入學第二階段—指定項目甄試：

#### 1.競賽成果、技能檢定證照、技（藝）能競賽得獎憑證、成果作品準備方法一

輔導室姜金桂老師

「士商」兩年多，多少也會留下一些東西，值得自己去回味、珍藏的。這些東西可能是參加各項競賽的成果（獎狀、得獎作品），有可能是通過各項檢定所獲得的技術士證照，也有可能是各科學習的成果（報告、文章、畫作、歌曲、電腦程式…等）。這些東西，除了能讓自己留念終生之外，在「甄選入學」的事上，都有意想不到的妙用。因此，如何把你在「士商」兩年多來的成就，具體的呈現出來，將是你參加「甄選入學」能否成功的重要關鍵。

下面列出你可以準備的各項資料：

#### (1) 競賽成果：

- ①參加「校內」、「校際」、「縣（市）」（含以上）各項競賽獲獎（「入選」、「佳作」、「優勝」、「第一名」……等）的獎狀或得獎證書。
- ②如甄選學校在「特別條件」或「參考條件」中有要求，則上述資料應於甄選報名時繳交；如不要求，則於「指定項目甄試報名」時繳交。

#### (2) 技能檢定證照：

- ①獲得「政府機關」主辦的相關職種之技能檢定證照（甲、乙、丙級技術士證），或是「聯合甄選委員會」認可之證照，可以加分優待。「民間機構」所發的證照，不予加分，但仍可列入「備審資料」中，作為甄選學校面試、資料審查之參考。如現在非常提倡的「全民英檢」，如果已經通過檢定，一樣可以為自己的「英文能力」背書、是一種為自己爭取印象分數的好機會。
- ②如同時持有兩種以上符合加分優待之技術士證，限選乙項享受加分優待。如於「指定項目甄試」時，已通過證照的學科及術科測驗，則可以職訓局所發的成績單申請加分。
- ③持有「技術士證照」者，如甄選學校「不予加分」，雖有證照也不加分。

④上述資料須於「指定項目甄試報名」時繳交。

### (3) 技(藝)能競賽得獎憑證：

- ①參加國際技能競賽(科技展覽)、全國技能競賽、全國中小學科學展覽、臺灣區技藝競賽、省(市)級以上政府機關主辦經「聯合甄選委員會」認可之各項技(藝)能競賽的得獎憑證，可以加分優待。(※參加國際技能競賽獲優勝以上名次，另可參加「技優保甄」)。
- ②同時持有兩種以上符合加分優待之得獎憑證，限選乙項享受加分優待。
- ③持有「得獎憑證」者，如甄選學校「不予加分」，雖有憑證也不加分。
- ④如甄選學校在「特別條件」或「參考條件」中有要求，則上述資料應於甄選報名時繳交；如不要求，則於「指定項目甄試」報名時繳交。

### (4) 作品成果：

- ①舉凡個人的研究(讀書)報告、文章、小說、歌曲(詞)、畫作、手工藝、電腦程式....等，都可以列為你的作品。
- ②這些作品最好要有主題、要有創意、有完整的創作歷程，能充份的表現出你的才華、你的努力。
- ③有些作品是實物，無法實地的呈現，最好能拍成照片；甚至整個創作的過程，都可以拍下來製作成記錄。
- ④上述資料須於「指定項目甄試報名」時繳交。

輔導室備有學長、姊之前準備甄選入學之書面資料，同學若有需求，歡迎至輔導室借閱參考(但不得借出)。

## 2.如何撰寫「履歷表」、「自傳」—

輔導室吳佳珊老師

準備一份令人印象深刻的履歷、自傳，是「能否贏得面試先機」的重要關鍵。因此，如何在文字的「書面資料」中抓住對方的目光，寫出有特色的內容，可得好好深思熟慮一番。在撰寫履歷、自傳之前，回到自我的核心去思考下列幾個問題：

- ★我是誰？我的本質？包括個性、氣質、人格特質、能力、興趣、價值觀及信念為何？
- ★我有什麼？個人學經歷、證照、專業技能、個人能力優勢等。
- ★我要什麼？生活型態、安全感、經濟需求、個人成長、未來人生規劃等。

### (1) 「履歷表」撰寫要點：

#### ①格式—

- ★內容以一、二頁為限、不要長篇大論，以簡潔有力為主。
- ★字體以正式、專業的字型為主，不宜花俏。以12或14為標準。
- ★照片：大頭貼及藝術照不宜，二吋彩色的正面照片(6個月內)。

## ②內容一

- ★個人基本資料：含姓名、年齡、性別、出生日期、籍貫、聯絡方式等。
- ★教育程度：教育背景可由近至遠，註明學校名稱、科系、學習年限。
- ★經歷：強調「能力」而非「工作內容」。如果沒有太多的經驗可寫，在學期間的打工經驗可列舉出來。
- ★社團活動：顯示你是一個除了工作以外，興趣廣泛的人，也展現個人非專業生活中的其他技能，拉近與面試者的距離。記錄個人的活動或興趣，對於宗教或政治情感的議題，應該要避免。
- ★專長與教育訓練：例如，電腦技術。
- ★語言能力：例如，英文、日文或台語等。
- ★證照或獎項：例如，丙級檢定、英檢檢定。

## ③履歷表注意事項提醒一

- ★量身訂作符合校系或工作履歷自傳。
- ★用電腦打字（字體、用字精準），讓內容乾淨、清楚。
- ★機構如特別指明手寫履歷，請務必字跡工整、保持乾淨、避免塗改。
- ★信封上的地址，不要用水溶性的墨水書寫，以免下雨字體淋溼。
- ★寄出前，自行存檔，並註明寄出日期、機構名稱以利追蹤。
- ★誠信原則：一般人以為要將自己膨脹三分，比較有料，其實不必打腫臉充胖子或太過謙卑。以「樂觀、積極」為原則。
- ★多請有求職經驗的人先看看，再寄出。

### 範例一

## 簡 歷 表

面試學校：國立臺灣科技大學

面試科系：企業管理學系

### 一、個人資料

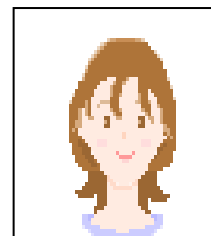

姓 名	張○○	出生日期	90.04.05.
性 別	女	E-mail	h××g@yahoo.com.tw

### 二、經 歷

工 讀 經 驗 ( 經 歷 )			
單 位	工 作 內 容	時 間	我 的 成 長
三元補習班	工讀生、問卷調查	106.08.~106.01.	學習應對進退、溝通的技巧
臺北稅捐處	整理納稅人相關資料	105.07.~106.08.	瞭解如何有效彙整繁雜資料

志	工	經	驗
1.參加春暉嘉年華慢跑活動（106.01.05.）。 2.參加紅十字會知能急救服務（105.12.23.）。 3.參加總統府前升降旗典禮並擔任表演活動（105.05.23.）。 4.協助樹林圖書館整理書籍（104.03.12.）。			
研	習	活	動
1.Participation in the Center Queensland University Language Centre 90 hour.（107.07.15.~107.07.23.） 2.參加 YMCA 攀岩研習活動（107.04.12.）。 3.會計科辦理公司法新修訂條例及兩稅合一研習（106.02.12.）。			

註：以上活動，最好附上佐證資料—如研習證書、參與證書、感謝狀等。

### 三、專 長

特	別	資	格	及	通	過	考	試	鑑	定
類	別	證	照	字	號	通	過	時	間	
全民英檢初級		E022111				106.01.08.				
會計事務丙級檢定		149010202				106.06.03.				
中英文輸入（50字/分）						105.05.05.				
電	腦	能	力							
1.Microsoft PowerPoint 簡報設計 2.HTML 網頁設計 3.個人網址: <a href="http://practice.ntcn.edu.tw/stuw/heww/8b/850966/default.htm">http://practice.ntcn.edu.tw/stuw/heww/8b/850966/default.htm</a>										
得	獎	事	蹟							
1.當選 105 學年度第 2 學期「一般優良學生代表」。 2.參加 106 年度第 4 屆明理模範青年選拔，榮獲「明理優秀青年獎章」。 3.參加 107 十大傑出高職生表揚大會，榮獲「優秀高職學生獎」。 4.參加 107 年 <u>臺北市</u> 網頁設計比賽，榮獲「佳作」。										

### 四、校內職務擔任（社團活動）

社	團	職	務	我	的	成	長
演	辯	社	公	關	與人溝通及協調的能力上有很大進步		
衛	生	服	務	隊	隊	員	確實叮嚀同學；並深刻體認維護校園整潔的重要性。
吉	他	社	社	員	學習吉他技巧，熱心參與社團活動		

註：本簡歷表改寫自本校畢業學生履歷表。

## 範例二

# 履 歷 表

### 一.基本資料

姓 名	王○○	籍 貫	臺北市
性 別	女	電 話	(02) 2703-xxxx
出生日期	91.07.18.	E - mail	jjxxx508@yahoo.com.tw
特 質	合群、理性、認真負責		
性 格	沉著努力、處事活潑、積極向上		
興 趣	靜 態	閱讀商業週刊及科幻小說、欣賞電影、聽音樂。	
	動 態	打籃球、溜直排輪。	

### 二.專 長

#### (一) 專業證照：

類 別	證 照 字 號	通 過 時 間	成 績
全民英檢中級	I106260	107.10.19.	聽力：107 閱讀：105 寫作：80 口說：80
網頁設計丙級檢定	173-072035	107.07.31.	學科：98.75 術科：合格
電腦軟體應用丙級檢定	118-348713	106.07.31.	學科：92 術科：合格
英文輸入檢定		106.06.02.	32words/min 進階級
中文輸入檢定		105.06.02.	41words/min 進階級
會計事務丙級檢定	149-382165	105.05.12.	學科：94 術科：97

#### (二) 得獎經驗：

參 賽 項 目	得 獎 時 間	名 次
教育部全國高級中等學校小論文比賽第 970331 梯次	107.06.	第一名
元培科技大學「第三屆全國高中職小論文獎」	106.12.	佳 作
臺北市立士林高商全校英文競試	105.11.	優 勝
	105.06.	優 勝
	104.05.	第四名

### 三.學校幹部參與

#### (一) 班級幹部：

年 級	學 期	幹 部 名 稱	我 的 成 長
二年級	上學期	副班長	要掌握每個同學的狀況，確保全班同學的安全，使我了解到當幹部「責任」是多麼重要。
	下學期	班 長	當班長是一份責任，除了要為同學設想，還要作為學校和同學間的溝通橋樑，並在每學期班長大會提出班上同學意見，我學到了如何領導一個班級。
三年級	下學期	班 長	三年級再度連任，對自己和同學的要求也越高，越了解班長這份職務的重要，更能夠為班上盡心力。

#### (二) 學校服務事蹟：

年 級	學 期	服 務 事 項	我 的 成 長
一年級	上學期	秩序服務隊員	進入秩序服務隊後，跟學長姐學到如何去維持同學們的秩序，執勤過程中要友善的和同學溝通，並在這段時間建立了一些基本的禮節。
	下學期	秩序服務隊小隊長	在平日及實習商店都要為學校的秩序盡一份心力，由於要帶同屆的隊員，所以要更努力積極。
二年級	上學期	秩序服務隊小隊長	升上二年級帶學弟妹，要以身作則，學弟妹才會聽話，要多替他們著想，並且要公私分明。

### 四.社團參與

年 級	社 團 名 稱	職 務	我 的 成 長
一年級 上學期	慈幼社	教學組	站在舞台上面對眾人表演，非常難得的經驗，在不斷練習的過程中克服了恐懼。
一年級 下學期	慈幼社	公關組	學到許多以前從未嘗試過的經驗，要如何去向外面的店家募錢和帶學長姐進行活動等。
二年級	中英打社	社 員	英打及中打的速度有了更明顯的進步。

#### (2) 「自傳」撰寫要點：

輔導室沈美紅老師、林彥佑老師、吳佳珊老師

自傳撰寫的方式，沒有固定的格式，茲提供兩種不同的思考方式，以供參考：

#### ★.自傳的撰寫要領：**思考一**

「自傳」是用來介紹自己的文字，透過自傳，可以使教授瞭解你是不是他們所要錄取的人。因此，即使是同一人的自傳，會因為求職或升學目的之不同，而有不同的重點把握。茲將撰寫「甄選入學」之自傳時，應注意之事

項，簡列如下：

①文長—

有規定依規定，無規定依慣例，一般以 800 ~ 1,200 字均可。若有特別字數限制，則依規定。

②主旨—

把握你寫這篇文章（自傳）的目的，是要—

- ★.引起別人對你的興趣，想進一步瞭解你。
- ★.使人對你有好印象，相信你是有為有守、肯上進、有旺盛企圖心的人。
- ★.相信你是最適合就讀該科系的人。

③內容—

★.基本資料—

如家庭狀況及成長背景，若有與甄選或申請系、科相關之背景，則更佳。

★.動機與目的—

是什麼原因讓你選讀該校、系？如：

✦.選擇該系的原因—

是什麼樣的因緣促使自己選讀該系？如：求學過程中師長的鼓勵或自己的體悟、或與自己過去的經驗有關、接續自己在高職所學的課程。

✦.選擇該校的原因—

是喜歡該校的校風、辦學理念，或師資、設備…？還是社會對該校的評價？現在資訊取得容易，寫前應先蒐集相關資料，對該校（系）的創校（系）理念、課程設計、校系特色、未來發展等先有所瞭解，才能寫得貼切、具體。

★.自我評估—

個性、興趣、嗜好、專長或宗教信仰…等，不必全列。選擇與甄選校系有關的或是可以突顯個人特質之事項，加以呈現；但切忌把自己寫成「喜怒無常」或「一無所長」、語多負面的評價，會影響主試者對你的觀感。

★.個人成就、特殊才能、競賽成果或曾參加之校內外社團活動以及所擔任之職務—

可逐項條列。若能略述感想或心得，會更好（記得附上佐證資料一如獎狀或檢定合格證書等）。例如：於高二擔任「康輔社」社長期間，統籌、規劃「校外隔宿露營活動」，從中體認一次活動的圓滿成功，需要靠好多好多人的支持與幫忙，也重新體會陳之藩先生在「謝天」一文中所提到的「因為要感謝的人太多了，就只好謝天了。」的真諦。

★.求學經歷、自我期許與生涯規劃—

- ✦.簡述求學經過，強調自己比較拿手的科目與所選系（科）之關聯性。
- ✦.簡述自己希望成為一個怎樣的人。

✦.怎麼做才能成為那樣的人，對自己未來的規劃是什麼，而就讀該系（科）則是規劃的第一步。

★.結語—

✦.謝辭：謝謝教授花那麼多時間，仔細閱讀你的自傳。

✦.再度強調你是「多麼希望能有機會就讀該校（系）」。

#### ④資料準備與整理—

★.依規定該附之資料：如畢業證書、成績單、檢定合格證書等。

★.所有能證明自己能力的資料：如獎狀、聘書、謝函，作品等。

★.所有資料，可利用影印方式（廣設科作品例外）：力求大小一致（縮放成 A4 大小、比較美觀好整理），萬一大小不一致，也要於右上角依序對齊，裝訂成冊，以免散落或遺失。

★.封面設計：又是另一次展現創意與才華的機會喔！尤其現在市面上請人代工的資料越來越多，若能免於流於形式、獨創一格，則更能加深他人對你的印象！

#### ⑤其他應注意事項—

★.避免條列式的回答（除非有註明要用條列式）：自傳除了可以使人明瞭你的個人資料外，也是表現一個人使用文字的能力、組織力和創造力的機會；若能將以上所列各項資料，加以組織，分段敘述則更佳。

★.文筆要通順，字體要工整，不可以有錯別字：現在一般都以電腦打字為主，字體以標楷體或新細明體為主，感覺上較為正式，行距要適當，力求版面的整齊清晰。若規定要「親筆書寫」，一樣要力求工整；所謂字如其人，一個人的字跡，常被拿來做為瞭解他的個性、辦事和處世態度的參考。文章寫好後最好請師長幫忙潤飾，避免錯、別字。

★.措辭要謙虛：特別是提到自己的長處和光榮史的時候，要特別謹慎，別給別人有自誇自大的感覺。總之，自傳是用來「推銷自己」的文字，好的推銷員，懂得觀察分析顧客的心理，再投其所好。參加面試亦然，我們不造假，但讓主試者能感受到我們的誠意。

### ★.「自傳」的撰寫要領：思考二

「起、承、轉、合」，自傳用以補充履歷之不足。履歷多以大綱方式呈現，而自傳用以進一步說明履歷的內容。讓面試教授了解你的背景、想進入該校的動機，對該科系的興趣以及自己不同他人的特色。

#### ①自傳的內容—

★.【起】—一個人成長背景、人格特色（從過去的工作與生活經驗，告訴面試者，自己具有哪些特質足以就讀該系科，用事實具體的描述）或以一個座右銘或一首詩為首。

★.【承】—求學歷程、工作經驗、社團活動及實習。（表現學習的廣度與豐富性、個人勤勉的特質、持續性的學習）。

★.【轉】—關連性的呈現就讀動機。例如：為什麼要來這所學校參加「甄

選入學」。

- ★.【合】—將自己過去的經歷、專長、成長背景和甄選系科做一結合，並強調個人誠意與強烈動機；同時，提出對未來的生涯規劃，例如：短期、中期及長期。可增強面試者對您有心在這個系科領域就讀的信心。

## ② 撰寫自傳的提醒一

- ★.以 A4 大小，1 至 2 頁為限。
- ★.注意紙張四邊距離，左右居中。每段間隔較寬的行距。
- ★.自傳像是寫一篇短文，可以描述個人人格特質、工作態度、人生觀及對工作的企圖心，但忌對人、事、物做太多的批評。
- ★.以簡潔、流暢為主，勿拖泥帶水。

### 範例一

## 自 傳

國貿科王○○

### 一、家庭生活

我從小生長於臺北市大安區，家庭成員有媽媽、姐姐和我。雖然是單親家庭，但家庭相處非常和樂融洽，並且能夠互相體諒關懷。媽媽從事紡織業方面的工作，一人扛下家裡的經濟重擔，因此我在課業方面非常積極努力，從小就懂得儲蓄和節省，使我深深體會到勞力賺錢之辛苦與不易。媽媽的個性非常剛毅且注重誠信，深知媽媽對我的期許，所以我對任何事情都抱持著積極努力的態度，因而也培養了我獨立自主的個性。

### 二、求學過程

課業方面，在經濟與商業環境及英文的學習上最有心得，從經濟與商業環境課程中學習到商業方面的專業知識，使我在閱讀商業簡報時能夠更了解其內容。平時我會利用假日閱讀商業週刊，了解被專訪的人，成功的經驗和秘訣，以及整個現代社會的商業趨勢，增加了我在課本以外的商業知識。此外，我不斷的加強英文在聽、說、讀、寫方面的能力，英文重於運用在生活上，所以我非常努力的加強英文的說和寫，使我在英文方面更有信心。我在班上學期成績一直保持前三名，期中考曾經達到國際貿易科第一名，使我體會到「學海無涯，唯勤是岸」的道理，也讓我維持學習的動力。在電腦軟體方面課程，使我更能輕易靈活地運用電腦並處理資料，在資訊化與國際化的社會下，電腦的運用顯得更加重要。

在高二，因為「專題製作」的課程，使我開始接觸如何完成小論文，引發了自己對專題研究的興趣，並跟組員一起調查臺北市立貓空纜車的服務品質。從問卷發放完畢、使用 Excel 統計資料到最後分析結論並提出建議，完成報告後便參加「全國高級中等學校小論文寫作比賽」並獲得第一名。後來，在老師的鼓勵及協助下，參加元培科技大學

主辦的「第三屆高中職小論文比賽」，因為這次的比賽在評分及格式都相當嚴謹，我們除了修改原先的小論文、增加參考文獻、重新撰寫分析結果並提出更專業的見解，使我們在這次的比賽榮獲「佳作」，對我來說，是非常大的激勵及肯定。

### 三、高中課外活動的表現

在高中生涯中，不可或缺的就屬「社團活動」。我在高一加入「慈幼社」，慈幼社除了學手語外還會參加募發票、跟友社辦活動等。當時我被學姊推選為「公關組」組長，要和組員一起募錢辦活動，讓我學習到溝通的技巧。印象最深刻的是在第29屆社慶時，原本排練手語時非常緊張，直到站在台上，看到觀眾熱烈鼓掌，所有的緊張不安都拋到九霄雲外，專注且充滿自信的將表演完成後，讓我對自己認真練習的過程更加的肯定，這些是課本內沒有的知識和經驗。

士林高商在高二時會有舉辦「實習商店」的傳統，從店名的決定到材料選購，要如何付出最少成本獲得最大報酬，是非常重要的。當時我是班上設立登記組的組員，從中學習到開商店從設立到登記的程序及需要的文件，實習商店的活動使我對商業有了實際的接觸跟參與，分組佈置也讓我更認同團結力量大的道理。開商店除了要壓低原料的成本以及確保食物的衛生，服務態度也相當重要。雖然在準備實習商店的過程很辛苦，規劃、佈置、行銷和找廠商花了不少時間，卻從中獲得跟課本知識不一樣的實務經驗，這些努力的過程是最珍貴的。

### 四、自我分析

我是一位對任何事情都抱持著腳踏實地、積極努力的人，並對任何事情都勇於嘗試，且喜歡分析判斷事物。我認為我最大的特質是對於自己設立的目標會積極努力的去達成，就算最後失敗了，也會自我檢討再重新出發。

在忙碌之餘我喜歡到戶外運動散步，放鬆心情，儲備向前衝的活力。休閒時間喜歡閱讀課外書籍、商業雜誌及欣賞電影以增廣見聞，很愛歐美的動畫特效。喜歡許多台灣及歐美的流行音樂，他們可以讓我在忙碌的生活中增添多一點樂趣。

我對商業學習有興趣的原因，在於商業包含財務金融、行銷、產業經濟、會計、人力資源管理及資訊管理等層面，基於自己的興趣和專長所在，我想多學習與經濟產業、電腦軟體應用以及英日語相關的課程，培養自己多元的專業領域能力，以便在未來時可以擁有良好的競爭力。在商職三年裡，我曾擔任過班長、副班長及會計小老師，培養了我領導的能力以及懂得如何分辨事情的輕重緩急。當班長要領導好一個班級，首先要以身作則，並且要作為老師與班上同學之間的溝通橋樑。

### 五、未來抱負及期許

未來的大學生活，我會繼續加強自己專業領域的能力，深化自己的興趣，並不忘學習國際語言及禮儀。也會積極爭取擔任班級或社團幹部的機會，藉以培養領導能力，以及待人處事應對進退的能力。未來不管在哪裡工作，「責任感」、「領導力」及「判斷力」更是必備的條件，也是我學習的重點。經濟能力達一定基礎後，我希望自己能到國

外吸取更多的知識經驗，了解各國文化，建立世界觀以拓展自己的視野，在多重文化和規範下，不僅要有好的語言和溝通能力，並且要有理解對方的能力。想要掌握自己的生活，必須不斷挑戰，提升自己，今後不論要面對多少挑戰，我都會全力以赴！

最後，非常感謝您審核我的資料，辛苦了！謝謝您！！

## 範例二

# 自 傳

資處科林 ○

### 關於我

我的名字叫林○，是很特別的名字，因為父母期望我是很特別的。我能動能靜、善說能唱，喜歡美術勞作、也熱愛音樂；喜歡戶外的活動，也愛窩在圖書館閱讀各類書籍。父親自幼家境困苦但卻勇於追求自己畫畫的興趣，有著當藝術家的夢想，因而努力學習，盡全力實現自己的夢想，這樣的精神深刻的影響了我。我在成長路上，一直是一位勇於追求自己夢想的女生，對於設定的目標一定認真努力去實踐，不想讓自己有任何遺憾的機會。

### 快樂的高職生

高職的求學生涯，是一個全新的視野與生活圈，和來自不同地方的同學們相處，增加了許多從未碰過的經歷。

在課業方面，學到了和國中時代截然不同的商業專業科目，起初是完全沒有任何概念，但在老師孜孜不倦的教導和同學們之間相互討論、打氣勉勵下，漸漸也得心應手。更順利取得會計事務、網頁設計、電腦軟體應用丙級等多張證照，讓我在課業的表現上更能肯定自己。

在校內活動方面，只要能力所及，我必定全力以赴為自己、為班上爭取榮譽，舉凡體適能、排球、籃球、跑步、辯論、網路查資料、歌唱等多項競賽，我都有不錯的表現。而在士商最有特色的實習商店活動中，我更發揮自己的創意包裝與行銷我們的商品，在與同學共同努力的過程中，編織出光彩的回憶。

### 申請動機

我是一個學習能力佳的人，即使對於自己不拿手的科目，我也能盡我最大的努力去學習，不輕言放棄。在準備升學考試之際，我認真仔細的思考前兩年在職校所念的課程以及所經歷過的活動，我發現自己相當喜愛觀察人們的一舉一動、並對於傳播領域有著高度濃厚的興趣。隨著科技的進步，傳播領域是一種資訊整合的平台，講求的是多元的資訊編輯與呈現，更要有求新求變、創意的頭腦才能掌握趨勢，這不僅可以是高中資處科課程訓練的延伸、亦相當符合我的特質，因此我希望自己能有機會在此不同的領域上學習。

For You

## 結語

活躍在人群中，喜愛與人交際溝通、對生命充滿了熱情，這就是我。更像是一隻對傳播領域富有濃厚興趣、嗷嗷待哺的幼鳥，我想我會積極進取、努力向學，期盼在經過大學教育的洗禮後，我有自信能成為一隻亮眼優秀遨翔天際的老鷹。

### 範例三

## 自 傳

國貿科江○○

### 一、家庭背景

我叫江○○，家中成員有爸爸、媽媽、弟弟和我四人，是個標準的小家庭。父母總以民主開放的方式管教我們，該嚴格的時候也會以正當的方式教導，不會放任不管。父母非常重視禮貌及態度，教導我們做人應有的道理，讓我成為懂事的小孩。平常媽媽也會陪著我和弟弟一起閱讀與寫作，假日更帶我們參觀各種展覽，涵養我們的藝術氣息。當我遇到困難時，媽媽也會給予我適時的鼓勵及安慰，讓我在面對挫折時能夠勇敢克服困難。父母對我的教養，對我求學的過程也有很大的幫助。

### 二、求學歷程

#### (一) 認真學習的高中生活：

高中階段順利的進入自己的第一志願——士林高商，就是我國中階段求學時最大的動力來源，一個好的開始，讓我對高職生活充滿了期待。功課方面，都維持在前段的水準，增加我不少的信心，覺得自己當初做了正確的決定。遇到不瞭解的地方，總會積極的向老師請益或和同學互相切磋；如果同學有不懂的地方，我也會毫不吝嗇的教導，使自己更進一步。

課程中最讓我感興趣的科目就是會計「」，從一開始完全不熟悉也沒有接觸過會計，到一年級下學期通過會計丙級檢定，讓我非常有成就感，現在我也一樣對會計充滿了熱忱。英文則是在我求學過程中另一個我非常喜愛的科目，除了上課勤做筆記，我也會自己進修多聽廣播、看雜誌，並順利通過全民英檢中級，往後則以多益金色證照為目標，對未來做更充實的準備！

#### (二) 充滿活力熱情的校園活動：

課外的學習活動，讓我印象最深刻的就是與生命教育相關的「學伴班」，老師將生命教育的內容融入課程，使我們班成為特教班學生的學伴，活動之餘，我們有能力適時的幫助他們，給予他們關心及陪伴。

高二被老師指派參加學習檔案的比賽，雖然耗費許多的時間和精力，但在這個過程中，我也收穫良多。從資料的彙整、分類，到封面的設計及過程中不斷的修改，到最後看著自己的作品，真的覺得很有成就感。雖然只得到佳作，但在老師的鼓勵與支持下，高三時又重燃起信心再次參賽，檢討需改進的部份並做適度的調整，最後榮獲全台北市

國文組優勝的好成績！雖然是一次比賽，卻也讓我重新再一次檢視自己過去高中階段的生活點滴，並從中獲得積極往前的力量。

### 三、企業管理系甄選動機

「○○大學」不但是商業學校的首選，在業界也頗負盛名，而企業管理學系更是我從高二就確立的目標。除了自己本身對企業管理的興趣，也期許透過相關課程的學習，提升自己在高職所學貿易行銷等專業能力。再加上老師及學姊的大力推薦，使我更努力朝自己的目標邁進。企業管理學系中，最令我感到興趣的科目即是人力資源管理與商務英語，注重英語的課程特別讓我感到期待。報考校系前，我也特別參訪企管系，學長姐親切的態度及辦公室內充滿了商業氣息都讓我留下深刻的印象。另外顧客關係管理及日文的選修課程也深深吸引了我，專業分組課程的設計讓我可以更確立自己的目標並加以研讀，另一方面除了基本的英文外語能力，能再加強第三及第四外語對未來升學及求職也一定有所幫助。

### 四、自我期許

迎接大學生活使我感到非常興奮，未來四年我一定會努力培養專業能力及外語能力，畢業後也期許自己能往研究所繼續進修。未來還有許多夢想等著我去完成，雖然難免會遇到挫折，也會有失敗的時候，但想要美夢成真，需要的是決心與行動，「當一個人真心渴望某樣東西時，整個宇宙都會聯合起來幫助他完成。」不要害怕失敗，勇往直前，「不是盡力，是一定要做到」，咬緊牙關突破困難，就一定可以達到自己的目標—這是我對自己的承諾！

#### 範例四

## Autobiography

會計科黃○○

My name is Pei-Chi,Huang. There are four people in my family. My father works as a travel agent. My mother works in electronic company. And my young sister studies in Taipei Municipal First Girl's Senior High School. Although we are not rich, but we live together happily.

I study in Taipei Municipal Shih-Lin High School of Commerce,and my major is Commercial Management. I specialize in Accounting,when my classmates had accounting questions,they asked me to solve their problems. In the third year, I participated in the intermediate accounting test,it is a pity that I didn't pass the exam, but I have been passed the primary accounting test. Nowadays, English is a very important language. Our English teacher subscribe to English magazine for us. Sometimes she held listening test in the class. One day, she suggested me to participate the elementary of GENT(General English Proficiency Test).Fortunately, I pass the examination and got a certification. In addition, I can type 49 Chinese words and 44 alphabets in English per minute accurately.

In my leisure time, I like to join some outdoor activities, such as playing badminton or going hiking with my family. Due to this reason, I joined badminton club at school. My friends think I am a patient, easygoing and responsible person, and I catch on quickly.

In the university, no matter what difficulty I will encounter, I am sure that I can handle it and learn more. Eventually, I hope to enter the Business Administration Department of N.T.U.S.T., and I have confidence in myself. Please give me an opportunity to be your student.

### 範例五

## Autobiography by Yun-Ting Wang

國貿科王○○

My name is Yun-Ting Wang and I grew up in Taipei. There are three people in my family, including Mother, one elder sister, and me. Mother works hard to support our family. Therefore, I always study as hard as I can to win the scholarship and ease her burden. As for my personality, I am very persistent in anything I want to achieve. In other words, no matter what challenges I face, I always strive hard to accomplish my goal and never give up. In my free time, I usually go out to do some exercise or listen to the music, which can make me more relaxed and help me build up my health.

Since I am fond of English and interested in commercial knowledge, I entered Shilin High School of Commerce and major in International Trade. The variety of the school courses and activities offer me a lot of opportunities to grow and make my life more colorful. For example, Practical Shops, a traditional business activity held annually in our school, gives students a good chance to combine the business skills acquired and practical business experience. Through the activity, I learned communication skills, the significance of togetherness, service quality, and the hygiene of food. Besides, I also did the service quality survey of Maokong Gondola with my classmates for a project of my International Trade course. I spent a lot of time and energy doing the report. Thanks to my teacher's encouragement and assistance, my team placed first in the National Senior High Schools Essay Competition. This experience let me know how to analyze data and cooperate with others. Now I become more confident in myself.

Based on my interests and accumulative business knowledge during the past three years, I hope I can take more commercial courses like finance, marketing, accounting, economics, and business administration. In addition, to have a better preparation for my future career, I also want to enhance my computer skills, English abilities, and obtain specialized knowledge which is related to business field. I hope I can have the opportunity to enter my ideal school and fulfill my dream.



### 3.如何撰寫「讀書計畫」一

輔導室林煌卿老師、林彥佑老師

任何重要工作在執行之前，都要先定計畫，然後依計畫藍圖，按步就班地執行。升學準備也是一樣，所以在參加「甄選入學」時，學校會要求學生附上讀書計畫，以作為大學生涯規劃之基礎與藍圖。

撰寫「讀書計畫」的目的，是要讓甄選人員了解你在進入該校系之前是否做了相當的準備，有無足夠的背景能力去就讀該系科。所以在撰寫計畫時，應要按自己的志趣、能力、可掌握的時間、課程的難易度而定，尤其對於自己所要甄選的科系要有充分的了解與認知（包括科系的課程內容、教育目標及如何與未來的進路結合等），才能寫出一份適切務實的計畫。彈性很大，但擇要撰寫即可，務必切合實情且具體可行，避免華而不實，天馬行空，以致口試時不知所云，招致反效果。

除非甄選的校系已明訂計畫的規格型式，否則內容不宜過度龐大，字數在一、二千字左右便可。大致可包含二個要點，一是如何加強理論基礎及相關知識的學習，二是如何深入專業科目探討及深造計畫，例如考研究所或出國留學等。本文的部分可參考下列五點敘述：

#### (1) 學習經驗背景簡要說明：

學習動機、目的、能力、態度、習慣等各種學習經驗的養成與成果心得可簡略描述，尤其可呈現與該科系相關的經驗背景，以助評審了解你的背景能力，評估你是否適合就讀。

#### (2) 專業學習的規劃：

對於專業科目的認識，曾經閱讀的經驗，具備多少相關的能力。在未來四年的學習中有什麼期望？做多少準備？希望在這個專業領域中達到什麼程度？打算鑽研什麼主題？都要略加說明。而為了達成這些目標，如何訂定近程，中程，長程計畫（近程目標：開學前的準備規劃；中程目標：求學前段的計畫；遠程目標：求學後段及畢業後是否升學或就業）？在大學四年的課程規劃如何？預定修習那些課程？大一到大四如何分配？每一年的學習重點是什麼？最好都能具體陳述（近程目標：開學前的準備規劃；中程目標：求學前段的計畫；遠程目標：求學後段及畢業後是否升學或就業）。總之，這部份是讀書計畫的精髓，也是評審委員最了解的部份，撰寫比重應最重。

#### (3) 相關知識的涉獵：

除了專業課程的研讀，相關知識的涉獵也可提一下。課外閱讀，可以豐富專業的素養。例如國貿系的人對於外語能力的充實，國際政治局勢的關心，以致文，史、哲方面的探索，可以擴展一個人的視野，都很重要。

#### (4) 自我成長與人際發展：

可以略述個人的人生規畫是基於何種價值觀？生命意義和人生價值如何實現？人際關係如何拓展？和家人、親友、同儕的關係如何增進？喜歡那一種性質的社團組織？要透過那些方法來建立良好的人際關係？

### (5) 休閒與社團：

休閒生活與社團參與可以說明一個人的生活內涵與品味。就全人發展的角度來寫讀書計畫時，這部份也要考慮進去。例如休閒興趣愛好，打算參加一類社團？放鬆自己、處理情緒的方法是什麼？運動習慣的培養和運動技巧的學習如何？這些學習都可以達成鍛鍊身體，促進身心健全發展的目標。

最後切記：計畫內容，必須是自己有能力完成的，同時能讓人感受到自信與積極的人生態度、對於未來大學生涯的期待與努力方向。口試之前，應對自己的讀書計畫熟讀、詳記，以利評審委員發問時可以對答如流，勿使人對於計畫的真實性產生疑慮而有負面影響。

## 範例一

# 讀 書 計 畫

會計科吳○○

「管理」，小如個人、家庭，大如企業、國家，都是不可或缺的課程。因此，能在大學的學習過程中，認真地鑽研自己所喜歡的領域及奠定未來發展的基礎，是相當重要的。大學的學習，乃是為將來自己的專業知識奠定基礎，對自己未來的發展，將有莫大的助力。所以，如何好好規劃這四年，是相當重要的。以下為我的讀書計畫：

## 一、近 程

### (一) 溫故與閱讀：

1. 溫故：即複習以前所學過的課業，特別是國、英、數及管理有關的科目，如：成本會計、經濟、商業概論...等。
2. 閱讀：閱讀相關的商業雜誌，如：天下雜誌、商業周刊、經濟日報等，以便吸收新的商業訊息；另外閱讀世界名著、詩歌散文等加強自己的人文素養。

### (二) 了解新校園：

利用網路系統對雲科的師資、教學、設備、生活環境、地理位置、交通工具、風俗習慣等等做進一步的了解，並親自到校熟悉環境，以便開學時能立刻進入最佳的學習狀態。

### (三) 技能的加強：

1. 準備全民英檢中級：鞭策自己加強英文的讀、寫、聽、說的能力，以通過檢定為目標。
2. 準備會計乙檢，加強會計專業技能。
3. 加強電腦操作能力：如：WORD、EXCEL、POWERPOINT...等。

## 二、中 程

### (一) 在大一、大二時：

1. 打好各科基礎，努力把必修科目學好，為將來的專業研究，做好充分的準備。
2. 規劃修習英文與日文，此為研讀原文書與外國讀物的工具，並可擴展自己的視野，還可以用來與外國朋友溝通，以增進人際關係。
3. 參加一、二個社團，我想加入辯論社與樂隊，參加辯論社可從中學學習到說話的技巧，而且我也會極力爭取當幹部的機會增加知識領域與人文素養。參加樂隊則是延續我在士商樂隊的所學，除了可以加深對樂器的了解外，也可以培養團結合作的精神與陶冶自己的性情。
4. 參加校內外活動：如語文競賽、球類比賽、社團活動等，用來訓練自己溝通協調的能力與擴展自己的視野。

### (二) 在大三、大四時：

1. 研讀教授發表的論文、期刊。
2. 課餘參加研究所的討論會及市場調查。
3. 幫助教授作專題研究。
4. 由之前的通財進入專精，計畫專攻組織/人力資源管理與科技管理這方面的技能。
5. 準備考研究所。

## 三、遠 程

- (一) 攻讀研究所碩士、博士學位。
- (二) 出國深造或進入職場、或投身教職。

## 四、未來展望

- (一) 希望能學以致用，將所學回饋給社會、母校。
- (二) 繼續我的慢跑生涯，以保持自己對生命的活力與挑戰力。
- (三) 投身義工生涯，奉獻自己的一分微力。



### 範例二

## 讀書計畫

會計科黃○○

企管專業人才，在我國產業發展中，被視為不可或缺的一項要素，尤其國際化的趨勢，更讓人深覺有必要透過各種學習管道、充實自己的專業能力，才能有機會在工作領域裡發揮所長、略盡份心力。所以，在未來的學習生涯中，我會努力學習新知、依計畫培養自己的實力。以下即是我的規劃：

### 一、近程目標（入學前）

#### (一) 加強英語能力：

現在行銷已國際化，英文顯得特別重要，所以入學前會繼續收聽英文教學節目、閱讀英

文雜誌、嘗試閱讀大學原文書。

### (二) 熟悉電腦操作：

科技時代的來臨，電腦成為我們生活上的必需品。企業管理資訊化，管理者透過電腦提供的資訊，作正確的判斷及決策，才能在商業競爭上或最大勝利，使企業有效運作。

### (三) 瞭解企管課程：

從貴校網站取得的四技課程中，得知有管理、電腦、數量、法規、語文、實務等多方面課程，內容相當豐富，且著重理論與實務的併用，以培養出全方位的管理人才。

## 二、中程目標（大學四年）

### (一) 穩固課業：

強化基礎已打好的課程，補強自己較弱的科目，利用電腦網路資源或圖書館蒐集資料，增強專業領域知識。經常參與系上研討會，若有機會希望可以參與研究計畫。

### (二) 參與社團：

社團的參與除了能擴展人際關係外，也能從中學習各種經驗，更是適應團體生活的最佳模式。

### (三) 加強外語能力：

- 1.即使學校沒特別要求學第二外語,但能夠使用多國語言已為世界趨勢，且為了增加自己的戰鬥力，我想利用時間學習日語，以期可以在未來爭取到更多表現機會。
- 2.通過全民英檢中級:現在必須通過中級才能拿到大學畢業證書，所以在大學期間，我會留意自己英文說與寫的能力，以便考取合格證書。

## 三、遠程目標（大學畢業後）

繼續讀研究所取得碩士學位、或是進入職場：因為我相信在不同的領域裡皆有學習的機會，而不管透過實際的工作或在學術領域裡學習，皆可以是自我成長的好機會，我都會好好把握。

以上是我未來的讀書計畫，希望我能夠有此機會翱翔在××這個學習的殿堂之中，也希望教授可以不吝指導，學生必定虛心接受。謝謝教授！

### 範例三

## 讀 書 計 畫

會計科林○○

從小媽媽都是要求我們自己去唸書，養成了我們自我學習的讀書態度和研究精神，且更懂得如何做自己的主人。為了不辜負自己的決定和學校的選擇錄取，進入大學以後，當然要把握時間，努力學習。以下分三個階段簡要說明：

### 一、短期計畫

#### (一) 加強自我的語言能力：

使自己的專業知識不受語言的限制，且閱讀有關會計資訊雜誌（例如：商業周刊、經濟日報等），以吸取更多的經驗，做為未來繼續進修的基礎。

(二) 增強商學基礎：

研讀校內所安排之課程，並複習高職已習得之相關課程使自己的基礎更紮實。

(三) 增進人文素養：

除了盡力學好學校必修的專業課程以外，其他人文知識也要盡量吸收，以期在生活上能有全方位的發展。

## 二、中期計畫

(一) 累積實務經驗：

利用學校與公司行號及會計師事務所建教合作之關係，暑假至企業界實習，希望將所學之專業知識和實務結合，做雙向研究。並與企業人士保持密切連繫，增進未來就業之管道。

(二) 透過遊學增廣見聞：

利用寒、暑假到美國遊學，加強英語會話能力，並將學校所學應用在生活上。

## 三、長期計畫

(一) 電腦資訊科技能力再加強：

努力學習會計資訊系統，及其他相關電腦文書處理軟體，以因應科技時代在職場上之所需，不因電腦能力而有所限制。

(二) 培養自己的軟性專業能力：

積極參與各類活動及社團，使自己獲得更多的經驗及專長，並藉此結交朋友，怡情養性，讓自己成為一個動靜皆宜的學生。

(三) 開始規劃職涯生活基礎：

為了進一步充實專業能力，打算大學畢業後進入研究所深造，並準備會計師考試，一方面增強理論基礎，一方面取得證照，作就業準備。

學生從各種管道得知 貴校軟、硬體設備齊全，且非常重視學生專業知能的養成，對於語文能力、溝通協調與資訊應用能力亦相當重視，採理論與實務並用之教學導向，以配合工商企業界之需求。為使自己成為具備專業知識與宏觀視野的會計專才，所以「○○科技大學」的會計系是我最佳選擇，希望能有此榮幸進入 貴系就讀。謝謝教授的指導！

## 4.認識專題製作

陳柏升老師

何謂專題製作？

「專題製作」為技術型高中校定必修課目 2-6 學分，也是各校展示科目特色重點之一，其對各校各科的重要性與日俱增。那專題製作到底是什麼？簡單而言：是一種以團隊的形態，針對此團體內的大多數組員，有感興趣的主題或社會現象，以科學的研究方法或客觀的條件，來進行研究或發現，並以書面或多元的方式，呈現出研究的結果或現象，此一系列的過程即是專題製作。

### 二、專題製作課程的目的

#### (一) 增進解決問題的能力：

在專題課程中，同學最常見遇到的狀況，就是問題的出現，而且在每1個過程中，都會遇到不等程度的問題出現，考驗著同學的解決問題能力，本文提供3個解決問題的原則：

- 1 團體力量解決問題：因為專題製作的問題，如果有夥伴上的支援與運作，發揮「綜效」的效果，比較能夠順利解決問題及找出答案。
- 2 追根究底的精神：專題製作過程漫長且富有挑戰性，同學在研究的過程中，應該有勇於發現問題，解決問題，並完成作品。
- 3 善用多元資源及設備解決問題：問題的解決，通常會搭配有效的資源來進行解決，才會「事半功倍」，例如學校的圖書館及無遠弗界的網路資源等。

#### (二) 培養團隊工作的能力：

專題製作時間製作過程時間長，各校專題製作課程，通常做為「組別」的規劃進行課程，在此課程可以讓學生學習團體運作的概況，也可以藉此培養同學間的友誼及同甘共苦的精神，以做為未來進入社會工作的基礎訓練。

#### (三) 增進閱讀及蒐集資料的能力：

在專題製作課程中，有1個非常重要的前置作業，即是蒐集相關資訊，資料蒐集的良窳與多寡，影響後續製作過程中的進行。另外，在蒐集資料的過程中，同學們會使用大量的時間，來判讀所蒐集到的資料，是否可以應用及適用，進而對同學的閱讀能力有所提升。

#### (四) 增進多元技術整合能力：

商業管理群課程，著重理論與實作的發展，在多元的課程中，同學們可以藉此把過去學到的技術，例如 WORD、EXCEL、POWERPOINT 等..。另外；理論的課程上，如商業概論、行銷學、經濟學等，同學也可以利用整合與分工的方式，充份應用在專題製作課程中，並達到學以致用的目的。

#### (五) 增進溝通與協調的能力：

專題製作課程，是1個從「零」開始到完成作品的製作過程，其中經常性小組的討論是不可或缺的必要過程，同學在多次的小組討論中，會『磨出』小組形式的溝通方式，來增進本身的溝通能力。另外；凡是討論過程中必有不同意見，此時協調的能力，就是小組討論成敗的關鍵。

### 四、專題製作的流程

專題製作過程，通常分成三個階段：1 前置作業階段，2 製作過程階段，3 作品呈現階段，學生可以規劃自己理想專題製作計劃。

#### (一) 前置作業階段：

- 1 確立主題：在此階段，各組同學可以盡情發揮創意，討論出小組想做的

方向或形式。

2 蒐集相關資料:各小組在蒐集相關資料後，應利用小組討論，探討其主題的可行性，再進入製作過程階段的步驟。

(二)製作過程階段：此階段正式進入本文的製作步驟，其內容最少應包括(1)研究動機(2) 研究目的(3) 文獻探討(4)研究設計(5) 資料分析與研究(6) 結論與建議(7)參考文獻。如下列內容所示。

## 一、內容格式範例:

### 壹、前言

一、研究動機

二、研究目的

### 貳、正文

#### 一、 文獻探討

(一)企業或商品簡介。

(二)理論名詞說明。

#### 二、研究方法(此為問卷調查法須說明，若為其他研究法則視須內容修改)

(一)研究架構

(二)調查方法

1. 研究時間與地點:蒐集資料的時間與地點加以說明。

2. 研究範圍說明:你的研究對象有誰?

3. 問卷設計構面:如服務品質構面。(此法為問卷調查法)

#### 三、資料分析與說明：

### 參、結論與建議：

一、結論

二、建議

三、研究限制

### 肆、參考文獻

目前專題製作大部份的比賽，皆採用 APA 格式做為參考文獻的格式。

## 二、標題編號的用法:

國字大寫最優先，第二是國字小寫，第三阿拉伯數字，第四英文大小寫。  
如下例

壹

一

(一)

1

- (1)  
A  
a

3 作品呈現階段:作品呈現,可以用書面或網頁方式呈現,外加口頭上的報告。另外,近年來平板電腦盛行,閱讀方式以電子書的方式呈現,同學也可以使用相關軟體將專題製作的作品,以電子書的形式呈現,建置自己專屬的電子書。

#### 五、老師的叮嚀

本校的專題製作課程,以日間部為例,通常為上下學期各2學分,並以3~5人小組進行專題製作課程,因此學生在課程進行時,建議須常與老師討論問題,並持之以恆的解決問題,按照老師的指導,一步一腳印完成作品。如此一來,專題製作的作品,才不會有「虎頭蛇尾」的現象出現。另外提醒同學,專題製作的作品在未來幾年,在升學備審資料或科大入學分數上,將予採計計分,非常不建議在三下學期時,臨時硬湊1份專題製作的作品,放在備審資料上,因為此一作法,只是自曝其短,完全沒有加分的效果。最後祝大家金榜題名。

專題製作作品參考網站—中學網 <http://www.shs.edu.tw/essay/>

#### 【貼心小提醒】

專題製作作品若要放入備審資料,建議要有指導老師協助哦!!

### 5.如何準備師長推薦函一

輔導室姜金桂老師、吳佳珊老師

以往甄選入學招生簡章各校「貳、備審資料」這一欄中,幾乎都會要求要準備「師長推薦函」。但這幾年學校幾乎不要求師長推薦函,同學們可根據個別的需求考量是否加入推薦函。

師長推薦函的目的就是:甄選學校除了透過你自己書寫的「自傳」來了解你之外,透過師長的推薦函,可更進一步的證明你「自己說自己好」,和你「在老師心目中的好」是一樣的;這樣的你,就是甄選學校所要選拔的優秀人材。

如果你是一位品學兼優、熱心公益,日常表現都很優秀的同學,經常和師長們有接觸;師長們一定很容易、也很樂意為你撰寫一封文情並茂的推薦函,替「你的好」提供一個強而有力的佐證,讓甄選學校可以很放心的錄取你。在此,我們先來探究一些「師長推薦函」的相關問題,再提供幾點建議,

讓你嘗試去用一點心，來引導師長們寫出一封對你比較有利的推薦函。

### (1) 書寫格式：

一般而言，師長推薦函的書寫方式，可分為兩種：

#### ① 固定格式一

由甄選委員會預先設計好格式，將想要了解的內容編成問題，由書寫師長推薦函的老師來填答（或勾選）；最後一題為開放性的問題，讓老師自由地去書寫對你的一些看法及推薦你的理由。通常，最後一題的內容，以寫滿固定的格子為原則，不必寫得太多，儘可能的簡短、精要。目前大多的甄選學校已不提供制式表格。

#### ② 不固定格式一

這種方式，就是交由寫推薦函的師長去自由發揮了；老師可以就他對你的了解，去寫一篇作文：「我的好學生×××」。書寫內容一樣要簡短、精要，要能充份呈現出你的長處、優點；通常字數以 600~800 字為原則，千萬不要長篇大論寫一堆。

### (2) 書寫內容：

推薦函的內容，「過與不及」，都是不適當的。雖然，師長們本於愛護同學的心理，會儘可能的「隱惡揚善」；但是最基本的原則：「誠實描述」，還是會堅持的。通常一篇完備的推薦函，應該包含下列內容：

① 推薦師長與你的關係一

② 推薦師長對你的了解一

★.你與想要推薦的科系有關的「專長」與相關的「能力」。

★.你與想要推薦的科系有關的「優秀表現」與「特殊的性格」。

③ 你的學習態度與人際關係一

④ 你的優、缺點一

⑤ 推薦師長對你評估的意見一

### (3) 請託對象：

誰來幫你寫推薦函最適合？師長的職位是否高高在上、名氣是否響亮並不是最重要的考量；而是要以他是否與你相處過一段時間、是否對你有深刻的了解才是關鍵。一般而言，請託人選的考量依序如下：

① 專業科目任課教師及科主任一

這些師長是最了解你「是否具有專業知能」的人，他們通常與該領域的教授熟識，知道該領域教授們的專長與學術研究的方向。如果由他們寫推薦函，一定有最強的說服力。

② 班級導師或其他任課教師一

與你朝夕相處，對你的了解一定最深刻；要寫推薦函，導師也是當然考量的人選。如果你想推甄「語文類」的系、科，國文、英文與日文課的任課教師，就是你值得考量的人選。

### ③班級輔導教師—

各班班級輔導老師，對你也有一定程度的了解，也是可以考量的。

### ④你熟識且信賴的老師—

### ⑤其他—

如校內擔任行政工作的組長、主任；社團指導老師...等，也可以考量。

## (4) 注意事項：

請師長幫忙寫推薦函，原本是「好事一樁」，相信師長們也一定樂於給同學們提供最大的協助。因此，為了避免給雙方造成困擾（師長們寫得心不甘、情不願；你得到的，又不是對你最有利的），下面列出一些事項，提醒同學們在請師長寫推薦函的過程中，多加注意：

### ①當面請託—

態度誠懇，親自找師長面談（注意禮貌），提出請託；並把自己希望呈現的東西，和師長討論、溝通。

### ②時間要充裕—

及早去找老師，並給老師充裕的時間去書寫；時間太緊迫，大概也寫不出什麼好的東西來。

### ③自備一份「摘要」—

將自己的「自傳」與「讀書計畫」，整理出一份摘要（用條列方式呈現）。一方面提供給書寫推薦函的師長參考，方便書寫；另一方面引導師長在寫推薦函時，能將你「好的一面」，充份的呈現出來。提供師長參考的摘要，可以包含下列內容：

- ★.你的基本資料。
- ★.你的學習狀況。
- ★.你的各項優良表現（學業成績、班級與公共服務、社團活動、校內外比賽...等）。
- ★.你的特殊能力與專長。
- ★.你未來的展望（生涯規劃）。

推薦函的書寫，不只是師長的工作，如果你能依照上述的事項，主動配合、協助；相信師長們一定能很快的寫出一封文情並茂且符合事實的推薦函，讓你能順利地甄選成功。



時間是世界上最的一切成就土壤。

時間給空想者痛苦，給創造者幸福

## 範例

# 師長推薦函

我當了王○○班上的導師五個學期了，此期間，我看見王○○有以下的特質與優點：

- 一、**急公好義**—班上的事，只要她能力所及，絕不推辭。接下工作後，便不辭辛勞地準時達成任務，稱得上是一位典型的「任勞好幫手」。
- 二、**個性坦率**—因為個性率直，樂於急人所急，因而交得數位知心好友。相信這種個性必有助於日後在社會上立於不敗之地。
- 三、**多才多藝**—舉凡作文、演講、書法、繪畫、美術設計...樣樣在行。所以在班上或社團的相關工作，均不可缺少她。
- 四、**聰明而善體人意**—聰明的人往往自傲，而王○○則聰明又善於設身處地。此一特質，必有助於日後之進階學習，及建立良好之人際關係。

評估項目	傑出 (0--5%)	優良 (6--10%)	佳 (11--25%)	尚可 (26--50%)	差 (50%以下)	不清楚
學習能力						
創造能力						
表達能力						
領導能力						
課外活動						
品行操守						
成熟程度						

### 具體評語：

五個學期以來，我看見王○○為班上、為社團作了不少事，也得了不少獎，這全是她個性及努力使然。我也深信她會繼續努力，朝自己的理想前進。希望 貴系能給王○○機會，讓王○○在 貴系師長的指導下，更能突破瓶頸而有長足精進，再上層樓，以厚植來日為社會人群服務之良基。

### 總 評：

- 極為傑出 (前 2%)      傑出 (前 5%)      優良 (前 10%)  
佳 (前 25%)      普通 (前 50%)      普通以下 (50%以下)

推薦人：\_\_\_\_\_ 學校名稱：\_\_\_\_\_  
聯絡住址：\_\_\_\_\_  
聯絡電話：\_\_\_\_\_ 傳真電話：\_\_\_\_\_  
簽 章：\_\_\_\_\_ 年 月 日

※現在聯合甄選委員會已不提供制式的推薦函，同學們可視自己所甄選校系的需求決定是否需要請託師長寫推薦函。

## 6.面試大特訓一



輔導室林彥佑老師、吳佳珊老師

### (1) 面試須知 ~要怎麼收穫，先怎麼栽：

技專校院辦理面試已行之有年，不管是面試的型式或是題目，其實都有可遵循的方向。口試的題目固然千變萬化、也很強調隨機的臨場反應，但是這並不表示不需要事前的準備。下足準備的功夫，那麼即使同在緊張的情況之下，因為你的多一分練習，勝出的機會就比別人還要大。或許你要甄選的校系在「面試經驗談」（輔導室彙編）裡並沒有列出來，但是仍然可以參考其他學校同學群的科系題目，不用太執著於非得要同校系才覺得有參考價值。若是同學想要推甄的科系較特別，那麼主動的上網蒐集相關訊息、請教師長以及學長姐，一定能有所助益。最忌什麼都不問或什麼都不準備的隨性態度，那麼就會平白喪失一個推甄上好校系的機會。口試題目類型很多，當你不知該如何著手準備時，可先從下列幾個主題開始：

#### ①個人部份一

一定要準備（至少）1分鐘的「自我介紹」（最好事先擬草稿、熟記，但在現場時千萬不可「背稿」），包括你的人格特質，特殊的興趣、專長，以及跟甄選系科有關的生活（學習）經驗。而非天馬行空或是說些我有幾個家人等瑣碎的事情。教授通常會再經由自我介紹的內容引伸其他題目，所以強調自己的優點特色以及熟悉備審資料的內容是非常重要的。相關的其他題目有「說說你的優缺點」、「為什麼本校要錄取你？」、「有什麼特殊的經驗（表現）？」…等。

#### ②學習意願一

報名某校系科一定有你的動機原因，這也是教授想要瞭解的。尤其是較特殊的系科，如設計類、藝術類、餐飲類等，同學們擔心考不上，但是教授更擔心他們所錄取的人是不適合的。除了你本身的意願、學習的動力外，建議可以上該校系科的網站，仔細瞭解該系科本身強調的特色為何（與他校相較有何勝出的地方？），並且不忘結合你過去的學習經驗，這樣會更有說服力。相關的題目有「你為什麼覺得你適合念本系？」、「說說看本系有什麼特色？」、「本系吸引你的課程內容有哪些？」、「進入本系後如何規劃你的大學生活？」…等。

#### ③價值態度一

這類的題目較為五花八門，最主要是想要瞭解學生的價值觀念或處事能力，舉凡人際關係、對時事的看法、或其他假設性的問題都有可能被提出來，同學可參考手冊內容。回答時應把握誠實、不浮誇、積極正向的原則，教授要的不是標準答案，而是透由你的應對進退來瞭解你是否是個「可」愛、「可」造就的學生，莫讓教授感到你是位對人事物都持負面消極態度之人。此外，面試日期前所發生的重大新聞時事（不管是全

球性的或是臺灣重要事件) 都是值得注意準備的方向。

若是有特殊的才藝或想讓教授瞭解的事情，一定要在開頭的自我介紹中即帶到這個部份。有些同學把作品或獎章在一進門後即主動邀請教授們欣賞、指導他們的作品或分享他們曾有的榮耀（當然最好是很特別的獎項），這些動作都可讓冗長且近乎千篇一律的面試過程帶來耳目一新的感覺。最後，不要忘了你真誠可愛的笑容。

口試的題目其實都不難，但要回答的好就需要事前的準備：仔細的蒐集相關的資料、架構答案的內容，然後可先由對著鏡子自問自答開始，再邀請師長或同學擔任模擬口試的委員，檢討你的答案或表現。如此反覆的練習，相信你在面試時的表現會更加的有自信與安心。

## (2) 面試 Q&A：

### ◆. 你為什麼選擇本校本系？

#### ➤.GOOD 回答：

『最主要的考量是學校老師很肯定 貴校在設計與資訊方面的成就，而我將來也希望可以從事設計類的工作，所以 貴校是我心中的第一志願。』

#### ➤.NG 回答：

『因為 貴校離我家很近，而且老師們也都建議我來唸。』

#### ➤.問題動機：

了解學生申請學校的意願強度、個人志向與對學校認同感，藉此挑選出入學後，會比較積極學習的學生。

#### ➤.相關問題：

①你為什麼選擇臺北的學校而不選擇離家近的呢？

\*.臺北的學習與文化資訊較為豐富。

\*.想訓練自己的獨立自主能力，家人也十分鼓勵。

②你為什麼選擇本校而不選擇某某大學？

\*.實際舉出兩校的相異處。

\*.不可過份批評另外一所學校，會給人拍馬屁的感覺，最好是挑選要甄選的學校的長處發揮就好。

### ◆. 你對本校的印象及所知的特色？

#### ➤.GOOD 回答：

『我是從網路上及學長、姊方面得到有關 貴校的資訊。我覺得 貴校的實務與理論結合的特點，學生可以從大三就開始接觸實務，和其他大學很不同，這是我認為 貴校最特別的地方，也是吸引我申請 貴校的主因。』

#### ➤.NG 回答：

『就覺得 貴校很好，是高中職生的第一志願，應該不錯吧！』

#### ➤.問題動機：

從中清楚學生對學校的了解程度，也可知道學生在申請前是否下了功夫去認識學校。

➤.相關問題：

- ①你決定本系的原因為何？
- ②你選擇本系的考量是什麼？
- ③是否可以說說你篩選系（科）的經過？

◆.你為什麼認為這個系（科）適合你呢？

➤.GOOD 回答：

『我平常就有涉獵資訊和電腦方面的相關訊息，在我決定選填科系時，也有找過學校輔導老師及親戚談過個人興趣與志向，在仔細考量過後，我覺得資訊系是我最想要的。』

➤.NG 回答：

『我聽說資訊工程很熱門，我的電腦能力還不錯，唸起來應該不會太吃力，所以我想應該還蠻適合我的。』

➤.問題動機：

從學生的回答中，可知學生對該系是否了解，也能從中探知學生對自己的了解多少。

➤.提 醒：

學校要的是肯學、有理想的學生，若聽起來有點盲從又不太積極回答，會讓人覺得這個系（科）對你並不是特別重要。最好舉出實際考量例子。

◆.是否有信心通過甄試上本校？為什麼？

➤.GOOD 回答：

『對於甄試上 貴校的信心，大概有百分之八十，不過如果是進入 貴校，不限什麼升學管道，信心就更高了。因為不論筆試或是面試，我都盡力準備，而且我對自己的表現還算滿意，所以信心有百分之八十。不過，我畢竟不是評審教授，我的信心也只是我對自己的評分，但是如果甄試沒上的話，我會繼續利用其他升學方式爭取進入 貴校機會，因為 貴校是我的第一志願，我也很確定 貴系就是我要的學系。』

➤.NG 回答：

『我十分的有信心，我在事前的準備很充足，面試一切在掌握之中，所以我對甄選上 貴校信心十足。』

➤.問題動機：

了解學生的自信心與人格特質。

➤.提 醒：

要對自己有信心，但不可志得意滿，別忘了教授才是評分的人。可以盡量客觀為自己評分，記得強調你想進入該校系就讀的意願。過與不及，都是不好的回答，把握「中肯客觀」的原則。

#### ◆. 你對未來理想及生涯規劃？

##### ➤.GOOD 回答：

『我希望將來我可以成為一個優秀的程式設計者，但我比較向研發教育媒體的方向，我覺得這蠻有趣，也蠻有發展的。所以，我在大學時候，會在加強自己的影音媒體設計技術和相關資訊，希望以後能夠在這個方向上闖出一點名氣。』

##### ➤.NG 回答：

『還不是很清楚念廣告設計系有什麼樣的出路，應該會在廣告公司上班吧！』

##### ➤.問題動機：

了解學生對未來的規劃、企圖心、對自我期許以及是否兼顧理想與現實的考量。

##### ➤.提醒：

- ①勇敢提出自己的想法，但一定要和你所要申請科系有相關連，表現出就讀該系對你的意義何在。
- ②說明理由以積極正向為主，必需現實和理想並重，不要好高騖遠。
- ③明確地提出自己的計畫和理想，最好事先想個簡單的藍圖，如果教授真的問起，才不會顯得你一點準備都沒有。

#### ◆. 大學四年有何計畫？畢業後想做什麼工作？

##### ➤.GOOD 回答：

『我想在大學四年的目標有幾個，最重要的是真正的學到東西，第二件事是訓練加強自己的英文能力。畢業後的工作，我會比較想走市場預測和管理規劃，聽說 貴校很重視這些實務的練習，一定能讓我更容易實現自己的理想。』

##### ➤.NG 回答：

『很抱歉！我還沒考慮那麼多，我覺得眼前最重要的工作是考上一所理想的大學。』

##### ➤.問題動機：

從學生回答，可知此學生的性向與理想是否與該系相符，也可從中知道學生對未來的規劃與企圖心。

##### ➤.提醒：

最好可提出想達到的具體目標，可給人「言之有物」且「積極上進」的印象。不要說模稜兩可的答案，最好有一個確定的興趣和目標。

#### ◆. 請用一個理由說服主考官給你最高分。

##### ➤.GOOD 回答：

『如果您要的是對 貴校認同度最高、適合度也最高的學生，那麼我很有自信那絕對是我。如果我甄選沒有錄取， 您以後還是會在校園看到我，我一定會利用其他管道進入 貴校，因為我非常肯定貴校就是我理想中的

大學。』

➤.NG 回答：

『我在高職是有名的風雲人物，會玩也會唸書，如果不錄取我，一定是貴校的損失。』

➤.問題動機：

可看出學生的自信心與對自己的了解程度，也可以考驗學生的臨場反應。

➤.提醒：

語氣要充滿自信，要提出自己的特點說服主試者。但切忌不要過度吹捧自己。

➤.相關問題：

請舉出本系為什麼要錄取你的四個理由。例如：

- ①我確信我適合貴系。
- ②因為我認為即使上了大學，我還是會督促自己勤於課業。
- ③我的確非常想進入貴系就讀，而我也有信心具備貴系需要的能力與特質，例如：我非常熱心與理性，非常適合唸....。
- ④我有很積極和旺盛的求知慾，可以趕得上未來多變的資訊進步。

◆.高中時期有沒有參加什麼社團？請談談你的社團活動。

➤.GOOD 回答：

- ①『我參加「登山社」，因為我喜歡和三五好友一同去登山及挑戰不同新奇的事物。記得我們一起去登玉山，當攻頂時，看到一片雪白的大地，讓我深受震撼，也好感動，那種大自然的磅礴氣勢令我最難忘。所以，我很希望有機會再參與貴校的登山社。』
- ②『因為家人對我的期望很高，家人不希望我在社團花費太多的心力，因此在高職時期未熱烈參與社團活動，但仍社團保有高度的興趣。此外，我的同學認為如果我能參加具有音樂性的社團一定會有好的表現，因此我很希望能有機會參加貴校的「國樂社」，相信在大學我將會有很好的社團生活。』

➤.NG 回答：

『高職生活應付考試壓力就很大了，根本抽不出時間參加社團，而且我覺得社團活動都是一群人在遊戲、聊天而已，對課業沒有太大的幫助，所以我沒有參加任何社團。』

➤.問題動機：

藉由參加的社團活動情形，來了解考生在團體中所扮演的角色及自身對參與的社團抱持什麼樣的觀點和心態。

➤.提醒：

- ①在社團中活躍的同學應該將自己的長處好好發揮，但不要過度誇張，最好舉出社團的特性與體制，才能讓評審老師相信你曾積極參與社團。
- ②如果社團經驗不足，避免找太多理由解釋，諸如功課太重、壓力太大之

類的理由都不是最好的藉口，應該積極表現自己與同儕之間的相處情形與人際關係良好的一面，甚至表現對該校社團濃厚的興趣。

#### ◆. 你最喜歡和最討厭的科目各為何？

##### ➤.GOOD 回答：

- ①『我最擅長的科目是數學，我認為它是十分活絡的課程，需要活用頭腦思考，並且實際操作才能獲得的知識。一旦真正理解其中的邏輯，就能保存一輩子。』
- ②『我比較不擅長需要背誦的科目，因為我不喜歡死記強背地吸收知識，我希望能讓腦筋多做運動，但是了讓自己的知能擴充，獲得基礎的教育，對於較須背誦的科目，我還是會想辦法找出它們的趣味性，讓自己能更容易接受這樣的資訊』。

##### ➤.NG 回答：

『我最喜歡數學、英文。最討厭地理、歷史。』

##### ➤.問題動機：

了解考生對哪一領域的知識較得心應手，藉此了解考生的特質。

##### ➤.提 醒：

盡量避免直接點出自己喜歡或不喜歡的科目，最好能用概念性的回答，並說明自己偏好此類型的原因與學習方式。即使面對不喜歡的科目也要表明自己努力學習它的態度。

#### ◆. 平常有沒有上網？都去哪些網站？

##### ➤.GOOD 回答：

『網路是目前最流行的資訊蒐集管道，因此我在閒暇之餘，也喜歡上網瀏覽。常去的網站範圍廣泛，我最喜歡的是奇摩站、蕃薯藤站、PC HOME 等。喜歡它們的因素很多，不過它們的共通性就是人機界面相當親切、服務多元化與資訊流通非常迅速，因此這幾個網站是我最喜歡登入的。』

##### ➤.NG 回答：

『我常常上網和網友聊天、玩遊戲，這樣才知道流行什麼，才不會跟不上時代，變成 LKK。』

##### ➤.問題動機：

針對時下流行的網路高科技，看看考生是否跟得上時代，以及對網路使用的態度。

##### ➤.提 醒：

- ①如果是玩家，不妨說些老師可能覺得新奇的事物，讓他們知道在網路上並不只玩樂，而是有注意到虛擬世界的特性。
- ②自己常上的網站，最好能說出它的特性及與眾不同之處。
- ③對網路不熟悉的人，也不要硬掰，只要單說出自己對電腦有所認知的部份及簡略說明自己不熟悉的原因即可。

※資料來源：三思堂升學研究小組，民 90，新北市：三思堂。

## 7.學長、姊經驗談：如何準備甄選入學一

商經科王○○同學提供、輔導室孫中瑜前主任輔導教師整理

### Q1.當初如何準備？

**Ans：**自從一知道有此種升學管道，便著手進行，算算也準備半年了，其中的甘苦談我想需要好長時間的敘述。追溯到高三上學期，學校便開始說明此種資訊，於是便開始往教務處問問題。當有甄選入學招生的簡章，便展開天天跑教務處、輔導室和到處搜集想要甄選學校的資料，就這樣，我跑了將近半年，所以先決條件是：①搜集資料、②選擇可能甄選的學校、③勤問問題、④不放棄。

### Q2.如何搜集資料？

**Ans：**許多資訊，都是由教務處提供的，所以當初我勤跑教務處，也常到教務處的佈告欄看最新資訊。所以，先決條件是把握最新資訊，再則，我會考慮我想甄選何種系科，在選擇一些目標之時，我便開始注意我想甄選的系列之相關問題，例如：企管系，我便會從我想甄選的學校先行瞭解，不管從各個學校的書面資料，亦或是上網找資料，我都不放過。瞭解了那間學校的校史、背景、文化...等相關資訊之後，我便開始瞭解企管系所學為何物，也搜集那間學校的企管系相關資料，例如：它的成立要件，成立幾年，還有它歷年來的重大事情，系主任是誰，和系上的指導老師是誰，他們教些什麼，又研究什麼...等。尤其是想甄選的系科，你更是得清楚透徹，而相關資訊我是從那弄來的呢？我由輔導室、教務處、圖書館、網路...等，相關地點找尋，如果你還想到可搜集的地點，也可以放手一搏喔！還得多注重時事，多想點相關系科的問題，才不會在口試時，呆若木雞，啞口無言，以致於不知如何應對。

### Q3.準備書面資料？

**Ans：**通常你想甄選的學校，大致會告知你，他們需要那些書面資料，所以你可依循他們的報名資料一一準備。而這也是最麻煩的部份，因為一準備起來，便需要許多資料：①從自傳的繕寫。你得先擬好草稿，然後回想你一生的豐功偉業，不溫不火的擬定，再由電腦打出一份漂亮的自傳，不須太華麗，但也不要太死板。②將歷年的獎狀或一些表揚你的優秀表現之相關證明，一一整理出來，影印（最好是掃描排版）成相同大小，整理好，按照順序編號，和自傳相互對照，這樣審核老師也會看得較懂，不會霧裡看花。（但如果你有想到更好的方法，也可使用喔！）③請老師幫你寫推薦函，像我當初大多是請導師及教練（基本每間學校的推薦函各一封），想請老師寫推薦函之先決條件是，得給老師充裕時間，不能迫在眉睫才匆忙的找老師，這樣也許會處處碰壁喔！（請老師寫推薦函之前，最好先寫好自己的自傳或是條列出自己的優點、特質、特殊表現等給寫推薦函的老師。）④特殊表現證明。我想就是推薦你的最好保證，所以快把你的獎狀整理出來吧！還有儀隊的相關證明，會計或商業證照，中英打輸入證照...

等，只要能證明你的好，我想都是必須在你的書面資料出現的。

#### Q4.口試時的表現？

**Ans：**說真的，「儀隊」真的造就我一身功夫！也許訓練慣了，場面見多了，所以當我在口試之時，我竟不緊張的對答自如。所以，在口試時，我給你的忠實意見是：「保持平常心」就對了！我告訴我自己：只有這次機會讓我爭取，不管結果如何，我都盡力了。於是我抱著像是儀隊要出隊的心情去口試，把主考官當作是我認識許久的老師或長輩，於是就渡過了我的口試。你說是不是神奇呢！但之前，我當然也是有受過模擬訓練，例如：輔導室老師的口試，所以也得感謝輔導室的老師們！

#### 結語

嗨！各位學妹學弟們，你們好！不知我以上的整理是否會帶來你的些許幫助，但衷心的希望能給你們有個指引的方向，誠懇的祝福你們有好的成果，加油喔！別被擊敗！

盡力就是爭氣！

第〇〇屆 學姊王〇〇 敬上

※編後語：1.學姊當年考上臺灣科技大學企業管理系。

2.輔導室另出刊「106 面試經驗談 (106 年度修訂版)」，裡面蒐集歷屆學長姊參加面試的寶貴經驗，同學可以好好參考！

#### 四、四技二專日間部聯合登記分發

「聯合登記分發」基本上仍維持以往聯招之統一分發的方式，以採計「統一入學測驗」的成績做為分發的唯一依據。應屆或非應屆畢業學生，都可以報名參加，可以重複選校，且不需要面試。有幾件事要注意：

- (一) 分發方式依學生總成績之高低順序，按學生志願先後順序統一分發。
- (二) 「統一入學測驗」報考哪一群類，就只能登記分發那一群類之各校系科組志願。
- (三) 經由甄選入學、技優入學或其他升學管道錄取的學生，一旦辦理報到或未於規定時間內聲明放棄者，不得再參加聯合登記分發。
- (四) 各群類登記志願數至多以 199 個為限 (部分群類總校系未達 199 個)。

#### ※統一入學測驗成績採計方式

- (一) 完全採計四技二專「統一入學測驗」考試各科成績。
- (二) 分發總成績計算方式：  
總成績=國文×1+英文×1+數學×1+專業科目(一)×2+專業科目(二)×2
- (三) 無畢業年資及證照加分優待。

## ※錄取方式

分發總成績滿分為700分，依照考生總成績之高低順序，再按其選填志願之順序依序分發，錄取名單由招生委員會公告在網站上。

## ※重要注意事項

- (一) 本招生採先審登記資格，後網路選填志願制，即考生需先經登記資格審查通過，始取得參加資格，且於完成繳費後，才可參加網路選填登記志願。
- (二) 特種生就所登記的校系科(組)學程之志願順序，先以一般生身分與其他一般生依總分數高低順序，分發於該校系科(組)學程之一般生名額，至額滿為止；未以一般生身分獲分發錄取者，若該校系科(組)學程有該類特種生外加名額，且考生之該類特種生優待加分後之總成績達一般生最低錄取標準時，再以特種生身分及依總成績高低順序，分發於該類特種生之外加名額，至額滿為止。
- (三) 商管外語群(一)、(二)、(三)、(四)之跨群(類)考生，可於該群(類)別內選填登記志願。但特別注意某些校系科(組)學程在群內之多個類別招生，同時在2個群類招生的系科會在可選填登記志願列表中共出現2次，但在不同群類招生的名額和成績採計是不同的，請考生選填登記志願時特別注意。

## ※106 學年度四技二專(日間部)聯合登記分發校系錄取分數一覽表

### (一) 07.設計群：

分數序	學校名稱	系科組學程名稱	招生名額	錄取人數	最低總分
1	國立臺灣科技大學	設計系商業設計組	11	11	619.25
2	國立臺灣科技大學	設計系工業設計組	11	11	610.00
3	國立臺灣科技大學	建築系	6	6	609.00
4	國立臺北科技大學	互動設計系媒體設計組	8	8	602.00
5	國立臺北科技大學	互動設計系視覺傳達設計組	8	8	600.00
6	國立臺北科技大學	工業設計系產品設計組	10	10	597.00
7	國立臺北科技大學	工業設計系家具與室內設計組	8	8	596.50
8	國立臺灣師範大學	設計學系	2	2	596.50
9	國立臺灣師範大學	圖文傳播學系	6	6	594.00
10	國立雲林科技大學	創意生活設計系	2	2	593.00

分數 序	學校名稱	系科組學程名稱	招生 名額	錄取 人數	最低 總分
11	國立臺北科技大學	文化事業發展系	2	2	592.50
12	國立臺北科技大學	建築系	8	8	592.25
13	國立雲林科技大學	建築與室內設計系室內組	4	4	588.50
14	國立雲林科技大學	工業設計系	15	15	586.00
15	國立雲林科技大學	數位媒體設計系	15	15	585.00
16	國立雲林科技大學	建築與室內設計系 建築組	6	6	584.00
17	國立雲林科技大學	視覺傳達設計系	18	18	583.50
18	國立臺中科技大學	多媒體設計系	6	6	582.00
19	國立雲林科技大學	文化資產維護系	6	6	581.75
20	國立臺中科技大學	商業設計系	19	19	574.75
21	國立高雄第一科技大學	創新設計工程系	6	6	572.00
22	國立臺中科技大學	室內設計系	21	21	570.00
23	國立高雄應用科技大學	文化創意產業系	7	7	569.00
24	國立臺北商業大學	商業設計管理系 (桃園校區)	11	11	566.00
25	國立臺北商業大學	數位多媒體設計系 (桃園校區)	14	14	563.00
26	國立臺北商業大學	商品創意經營系 (桃園校區)	14	14	561.75
27	國立虎尾科技大學	多媒體設計系	17	17	560.75
28	國立臺中科技大學	應用中文系	7	7	560.25
29	國立勤益科技大學	文化創意事業系	9	9	560.00
30	國立勤益科技大學	景觀系	7	7	559.00
31	國立屏東科技大學	木材科學與設計系	10	10	553.50
32	國立虎尾科技大學	休閒遊憩系	12	12	548.50
33	明志科技大學	視覺傳達設計系	18	18	546.00
34	明志科技大學	工業設計系	17	17	545.00
35	國立金門大學	企業管理學系	5	5	538.00
36	朝陽科技大學	視覺傳達設計系	43	43	535.00
37	朝陽科技大學	資訊管理系數位多媒體組	11	11	533.50
38	朝陽科技大學	工業設計系	26	26	532.50

分數 序	學校名稱	系科組學程名稱	招生 名額	錄取 人數	最低 總分
39	國立臺南護理專科學校	化妝品應用科	2	2	532.50
40	朝陽科技大學	建築系室內設計組	15	15	531.25
41	朝陽科技大學	建築系建築組	12	12	530.00
42	南臺科技大學	多媒體與電腦娛樂科學系	11	11	529.00
43	南臺科技大學	視覺傳達設計系 動畫設計組	13	13	522.00
44	朝陽科技大學	傳播藝術系	25	25	521.50
45	朝陽科技大學	景觀及都市設計系	30	30	521.00
46	南臺科技大學	視覺傳達設計系 商業設計組	16	16	520.00
47	南臺科技大學	創新產品設計系	13	13	517.25
48	南臺科技大學	視覺傳達設計系 創意生活設計組	13	13	512.00
49	文藻外語大學	傳播藝術系	6	6	511.50
50	南臺科技大學	資訊傳播系	16	16	509.50
51	南臺科技大學	流行音樂產業系	7	7	509.00
52	致理科技大學	多媒體設計系	37	37	504.50
53	正修科技大學	土木與空間資訊系	1	1	503.50
54	文藻外語大學	數位內容應用與管理系	5	5	501.50
55	亞東技術學院	工商業設計系	30	30	497.50
56	正修科技大學	建築與室內設計系 建築設計組	4	4	496.50
57	台南應用科技大學	室內設計系	13	13	496.00
58	嶺東科技大學	服飾設計系	2	2	495.25
59	亞東技術學院	材料與纖維系織品服裝 設計組	12	12	493.50
60	台南應用科技大學	多媒體動畫系	18	18	486.50
61	中臺科技大學	牙體技術暨材料系	22	22	482.00
62	崑山科技大學	視覺傳達設計系	63	63	467.75
63	樹德科技大學	室內設計系	32	32	463.50
64	嶺東科技大學	創意產品設計系	30	30	463.00
65	嶺東科技大學	數位媒體設計系	40	40	461.00

分數 序	學校名稱	系科組學程名稱	招生 名額	錄取 人數	最低 總分
66	中國科技大學	視覺傳達設計系 (台北校區)	38	38	458.50
67	嶺東科技大學	流行設計系	3	3	453.00
68	龍華科技大學	多媒體與遊戲發展科學系	20	20	446.50
69	台南應用科技大學	視覺傳達設計系	37	37	446.50
70	中國科技大學	影視設計系(台北校區)	12	12	446.00
71	嶺東科技大學	視覺傳達設計系	68	68	445.50
72	崑山科技大學	視訊傳播設計系	27	27	441.50
73	台南應用科技大學	商品設計系	35	35	437.50
74	中國科技大學	數位多媒體設計系 (台北校區)	32	32	435.50
75	遠東科技大學	行銷與流通管理系	8	1	434.25
76	崑山科技大學	空間設計系	50	50	433.50
77	崑山科技大學	休閒遊憩與運動管理系	6	6	433.50
78	嶺東科技大學	時尚經營系	12	12	433.00
79	僑光科技大學	生活創意設計系	16	16	431.00
80	台南應用科技大學	服飾設計管理系	14	14	427.50
81	景文科技大學	應用外語系日文組	2	2	423.00
82	樹德科技大學	動畫與遊戲設計系	32	32	418.50
83	樹德科技大學	視覺傳達設計系	38	38	418.00
84	台北海洋技術學院	時尚造型設計管理系寵物 美容設計組(淡水校本部)	3	3	416.75
85	崇右技術學院	攝影學士學位學程	1	1	415.50
86	僑光科技大學	電腦輔助工業設計系產品 設計組	6	6	412.00
87	龍華科技大學	文化創意與數位媒體 設計系	39	39	411.50
88	中國科技大學	室內設計系(台北校區)	66	66	411.00
89	樹德科技大學	生活產品設計系	33	33	410.00
90	崑山科技大學	資訊傳播系	11	11	408.00
91	嶺東科技大學	資訊管理系數位生活設計 組	12	12	407.50

分數 序	學校名稱	系科組學程名稱	招生 名額	錄取 人數	最低 總分
92	德明財經科技大學	多媒體設計系	20	20	405.50
93	台南應用科技大學	資訊管理系	8	8	405.25
94	正修科技大學	建築與室內設計系室內 設計組	17	17	402.00
95	中國科技大學	建築系（台北校區）	35	35	402.00
96	僑光科技大學	多媒體與遊戲設計系	21	21	401.00
97	高苑科技大學	資訊傳播系影視傳播 設計組	1	1	398.50
98	樹德科技大學	流行設計系	17	17	395.50
99	弘光科技大學	文化創意產業系	22	22	395.50
100	台南應用科技大學	時尚設計系	18	18	393.00
101	樹德科技大學	藝術管理與藝術經紀系	10	10	389.75
102	台南應用科技大學	美容造型設計系	5	5	389.00
103	嶺東科技大學	資訊科技系行動與系統 應用組	8	8	385.50
104	崑山科技大學	公共關係暨廣告系	30	30	381.75
105	德明財經科技大學	資訊管理系	5	5	379.50
106	明新科技大學	化妝品應用學士學位學程	6	6	372.25
107	中臺科技大學	醫療暨健康產業管理系	17	17	371.50
108	崇右技術學院	時尚造型設計系	1	1	369.00
109	中臺科技大學	行銷管理系	8	8	363.00
110	樹德科技大學	行銷管理系	12	12	359.50
111	景文科技大學	視覺傳達設計系	60	60	359.00
112	崑山科技大學	房地產開發與管理系	7	7	356.50
113	崑山科技大學	時尚展演事業 學士學位學程	12	12	356.00
114	東南科技大學	數位遊戲設計系	7	7	353.00
115	嶺東科技大學	資訊網路系電子商務行銷 與設計組	13	13	351.00
116	嶺東科技大學	資訊科技系智慧聯網互動 科技應用組	13	13	348.50
117	環球科技大學	時尚造型設計系	2	2	347.00

分數 序	學校名稱	系科組學程名稱	招生 名額	錄取 人數	最低 總分
118	正修科技大學	企業管理系行銷管理組	3	3	346.50
119	德霖技術學院	室內設計系	17	3	346.50
120	遠東科技大學	創新設計與創業管理系	10	1	345.50
121	樹德科技大學	資訊管理系數位創新應用 組	10	10	343.00
122	崑山科技大學	資訊管理系	12	12	340.00
123	吳鳳科技大學	應用數位媒體系視覺傳達 設計組	10	2	339.00
124	樹德科技大學	流通管理系	12	12	336.00
125	中國科技大學	資訊管理系（台北校區）	32	32	336.00
126	景文科技大學	資訊管理系數位多媒體組	20	20	335.00
127	中華科技大學	文創與數位多媒體系 （台北校區）	12	12	334.00
128	正修科技大學	數位多媒體設計系	30	30	331.00
129	台北海洋技術學院	數位遊戲與動畫設計系 （淡水校本部）	6	6	325.00
130	中國科技大學	互動娛樂設計系 （新竹校區）	24	11	321.00
131	景文科技大學	行銷與流通管理系	11	11	320.00
132	建國科技大學	美容系	16	3	317.50
133	中華醫事科技大學	視光系	3	3	315.00
134	建國科技大學	創意產品與遊戲設計系	21	21	310.00
135	德霖技術學院	企業管理系	5	1	309.50
136	嘉藥學校財團法人嘉南 藥理大學	環境資源管理系	12	5	308.00
137	正修科技大學	時尚生活創意設計系應用 設計組	21	21	308.00
138	台北海洋技術學院	視覺傳達設計系 （淡水校本部）	6	6	306.00
139	中華科技大學	建築系（台北校區）	9	7	304.00
140	東方設計學院	時尚美妝設計系	8	1	303.50
141	遠東科技大學	創意生活設計系	4	3	303.00
142	中州科技大學	多媒體與遊戲發展科學系	4	4	302.50

分數 序	學校名稱	系科組學程名稱	招生 名額	錄取 人數	最低 總分
143	崇右技術學院	視覺傳達設計系	4	4	301.50
144	經國管理暨健康學院	美容流行設計系	4	1	297.00
145	臺北城市科技大學	演藝事業學士學位學程	7	7	290.00
146	環球科技大學	視覺傳達設計系	8	8	285.50
147	元培醫事科技大學	資訊管理系	3	3	281.50
148	醒吾科技大學	企業管理系	11	3	276.00
149	崇右技術學院	數位媒體設計系	2	2	275.50
150	萬能科技大學	營建科技系 室內設計與管理組	8	7	272.00
151	遠東科技大學	工業設計系	5	5	271.50
152	南榮科技大學	室內設計系	6	6	267.50
153	東南科技大學	室內設計系	13	13	266.00
154	華夏科技大學	化妝品應用系	15	3	265.50
155	遠東科技大學	多媒體與遊戲發展管理系	10	10	264.00
156	元培醫事科技大學	會展暨文創事業管理學士 學位學程	9	1	260.00
157	高苑科技大學	建築系建築設計組	5	5	258.00
158	中州科技大學	時尚創意設計與管理系	1	1	258.00
159	黎明技術學院	流行設計系	16	2	258.00
160	萬能科技大學	商品設計系	20	10	257.00
161	中華科技大學	資訊管理系（台北校區）	14	2	256.50
162	高苑科技大學	綠環境設計學位學程	3	2	255.00
163	中國科技大學	數位多媒體設計系 （新竹校區）	51	40	255.00
164	正修科技大學	化妝品與時尚彩妝系 時尚彩妝組	5	5	250.60
165	育達科技大學	多媒體與遊戲設計系	4	4	250.50
166	崇右技術學院	創意商品設計系	6	6	246.00
167	健行科技大學	資訊管理系多媒體應用組	7	7	244.00
168	聖約翰科技大學	數位文藝系	3	2	244.00
169	元培醫事科技大學	網路與數位媒體應用 學士學位學程	2	2	244.00

分數 序	學校名稱	系科組學程名稱	招生 名額	錄取 人數	最低 總分
170	崇右技術學院	影視傳播系	2	2	244.00
171	萬能科技大學	數位多媒體系	15	6	243.00
172	環球科技大學	多媒體動畫設計系	6	6	241.00
173	黎明技術學院	創意產品設計系	12	2	241.00
174	輔英科技大學	健康美容系	11	4	239.00
175	中國科技大學	資訊管理系（新竹校區）	16	7	238.00
176	醒吾科技大學	時尚造形設計系	17	17	238.00
177	高苑科技大學	文化創意設計與數位 整合學位學程	6	3	236.00
178	醒吾科技大學	表演藝術系	5	5	234.00
179	醒吾科技大學	時尚產業經營管理學士 學位學程	4	3	230.80
180	臺北城市科技大學	資訊管理系	5	3	229.50
181	中州科技大學	景觀系	11	3	229.00
182	東方設計學院	遊戲與動畫設計系	24	9	228.00
183	環球科技大學	創意商品設計系	7	5	227.00
184	遠東科技大學	數位媒體設計系	25	11	226.00
185	嘉藥學校財團法人嘉南 藥理大學	應用空間資訊系	37	14	220.00
186	景文科技大學	資訊工程系	6	5	218.00
187	東方設計學院	流行商品設計系	14	14	216.50
188	大仁科技大學	幼兒保育系	2	2	216.00
189	醒吾科技大學	數位設計系	50	31	216.00
190	華夏科技大學	企業管理系	10	2	215.50
191	德霖技術學院	創意產品設計系	15	8	214.00
192	高苑科技大學	資訊傳播系數位媒體設計 組	2	2	212.50
193	南開科技大學	多媒體動畫應用系	6	4	212.00
194	南亞技術學院	室內設計系	6	3	211.00
195	大仁科技大學	數位多媒體設計系	7	3	209.00
196	遠東科技大學	企業管理系	5	2	209.00
197	醒吾科技大學	資訊傳播系	25	17	209.00

分數 序	學校名稱	系科組學程名稱	招生 名額	錄取 人數	最低 總分
198	東方設計學院	影視藝術系	11	5	208.00
199	嘉藥學校財團法人 嘉南藥理大學	資訊多媒體應用系	46	33	207.00
200	建國科技大學	空間設計系	40	27	206.00
201	南榮科技大學	創意產品設計系	5	5	206.00
202	建國科技大學	數位媒體設計系	42	21	204.50
203	黎明技術學院	影視傳播系	6	3	204.50
204	崇右技術學院	表演藝術系	6	6	203.50
205	東方設計學院	表演藝術學位學程	6	2	203.10
206	和春技術學院	多媒體設計系	13	1	200.50
207	中國科技大學	視覺傳達設計系 (新竹校區)	96	52	199.00
208	育達科技大學	時尚造型設計系	8	6	198.50
209	東方設計學院	美術工藝系	23	23	197.50
210	中國科技大學	影視設計系(新竹校區)	39	31	196.00
211	高苑科技大學	建築系室內設計組	22	6	195.50
212	遠東科技大學	創意商品設計與管理系	19	6	194.00
213	中國科技大學	室內設計系(新竹校區)	61	42	193.50
214	中華醫事科技大學	數位設計與資訊管理系	5	3	192.00
215	醒吾科技大學	商業設計系	56	52	191.00
216	嘉藥學校財團法人 嘉南藥理大學	資訊管理系	20	15	190.40
217	中華科技大學	建築系室內設計組 (台北校區)	43	13	190.00
218	健行科技大學	餐旅管理系 餐旅規劃與設計組	12	3	188.00
219	修平科技大學	行銷與流通管理系	5	4	188.00
220	聖約翰科技大學	創意設計系	11	5	187.00
221	臺北城市科技大學	化妝品應用與管理系	8	6	186.50
222	南開科技大學	文化創意與設計系	15	13	186.00
223	東方設計學院	設計行銷系	4	1	184.00
224	醒吾科技大學	資訊管理系	3	2	183.00

分數 序	學校名稱	系科組學程名稱	招生 名額	錄取 人數	最低 總分
225	華夏科技大學	建築系	14	4	183.00
226	東南科技大學	創意產品設計系	20	16	178.00
227	中華科技大學	遊戲系統創新設計系 (台北校區)	17	13	178.00
228	東方設計學院	室內設計系	13	11	177.60
229	修平科技大學	國際企業經營系 國際會展與觀光休閒組	9	8	173.00
230	正修科技大學	時尚生活創意設計系 設計行銷組	30	30	170.00
231	健行科技大學	數位多媒體設計系	30	26	169.00
232	東南科技大學	數位媒體設計系	31	28	167.00
233	健行科技大學	行銷與流通管理系 視覺傳達行銷組	10	8	164.00
234	建國科技大學	商業設計系	31	19	164.00
235	南榮科技大學	數位行銷與廣告系	5	2	154.00
236	聖約翰科技大學	多媒體設計系	12	10	143.50
237	華夏科技大學	室內設計系	53	18	143.50
238	黎明技術學院	數位多媒體系	15	13	142.00
239	健行科技大學	物業經營與管理系 室內設計組	15	14	140.00
240	萬能科技大學	商業設計系	37	19	130.00
241	中州科技大學	視訊傳播系	16	2	128.00
242	美和科技大學	文化創意系	12	5	126.40
243	華夏科技大學	數位媒體設計系	41	20	124.00
244	臺北城市科技大學	數位多媒體設計系	48	35	112.00
245	大同技術學院	婚禮企劃與設計系	5	2	96.00
246	修平科技大學	數位媒體設計系	62	52	85.50
247	高苑科技大學	多媒體動畫遊戲學位學程	4	0	--
248	大仁科技大學	時尚美容應用系	2	0	--
249	東南科技大學	營建與空間設計系	9	0	--
250	美和科技大學	美容系保健造型設計組	4	0	--
251	吳鳳科技大學	美容美髮造型設計系	2	0	--

分數序	學校名稱	系科組學程名稱	招生名額	錄取人數	最低總分
252	環球科技大學	創意公共傳播設計系	1	0	--
253	大華科技大學	創意設計學位學程	4	0	--
254	臺北城市科技大學	行銷與流通管理系	10	0	--
255	醒吾科技大學	行動裝置與傳播媒體 應用學士學位學程	3	0	--
256	醒吾科技大學	資訊科技應用系	11	0	--
257	南榮科技大學	美容造型設計系	1	0	--
258	華夏科技大學	資產與物業管理系	3	0	--
259	大漢技術學院	珠寶技術系	4	0	--
260	和春技術學院	商品設計系	12	0	--
261	和春技術學院	傳播藝術系	12	0	--
262	和春技術學院	流行時尚造型設計系	2	0	--
263	德霖技術學院	不動產經營系	2	0	--
264	黎明技術學院	時尚造型設計系	5	0	--
265	大同技術學院	時尚造型設計系	8	0	--

(二) 09. 商業與管理群

分數序	學校名稱	系科組學程名稱	招生名額	錄取人數	最低總分
1	國立臺灣科技大學	資訊管理系	8	8	651.50
2	國立臺北科技大學	資訊與財金管理系	8	8	647.75
3	國立臺灣科技大學	企業管理系	19	19	646.50
4	國立臺北科技大學	經營管理系	15	15	640.00
5	國立臺北科技大學	工業工程與管理系	16	16	635.50
6	國立臺北商業大學	財務金融系 (臺北校區)	11	11	631.50
7	國立雲林科技大學	會計系	14	14	631.00
8	國立臺北商業大學	會計資訊系 (臺北校區)	15	15	629.25
9	國立高雄第一科技大學	財務管理系	6	6	629.00
10	國立雲林科技大學	國際管理學士學位學程	2	2	625.25
11	國立臺北科技大學	文化事業發展系	8	8	625.00
12	國立臺北商業大學	財政稅務系 (臺北校區)	22	22	622.50

分數 序	學校名稱	系科組學程名稱	招生 名額	錄取 人數	最低 總分
13	國立雲林科技大學	財務金融系	21	21	621.25
14	國立臺北商業大學	國際商務系（臺北校區）	21	21	620.00
15	國立臺北商業大學	資訊管理系（臺北校區）	11	11	617.00
16	國立高雄第一科技大學	會計資訊系	19	19	616.25
17	國立雲林科技大學	資訊管理系	13	13	615.75
18	國立臺北商業大學	企業管理系（臺北校區）	18	18	615.00
19	國立雲林科技大學	企業管理系	16	16	610.00
20	國立高雄第一科技大學	金融系	23	23	610.00
21	國立雲林科技大學	工業工程與管理系	17	17	609.25
22	國立臺北護理健康大學	資訊管理系	12	12	604.50
23	國立高雄第一科技大學	行銷與流通管理系	15	15	604.25
24	國立彰化師範大學	財務金融技術學系	27	27	604.00
25	國立雲林科技大學	應用外語系	7	7	602.25
26	國立雲林科技大學	文化資產維護系	3	3	601.50
27	國立高雄第一科技大學	資訊管理系	19	19	600.25
28	國立高雄應用科技大學	金融系	12	12	594.75
29	國立高雄第一科技大學	應用德語系	2	2	594.25
30	國立高雄應用科技大學	會計系	18	18	594.00
31	國立臺北護理健康大學	生死與健康心理諮商系	6	6	593.50
32	國立高雄第一科技大學	運籌管理系	25	25	591.50
33	國立臺中科技大學	財務金融系	45	45	590.25
34	國立高雄應用科技大學	工業工程與管理系	8	8	584.50
35	國立臺北商業大學	商品創意經營系 （桃園校區）	5	5	583.00
36	國立臺北護理健康大學	休閒產業與健康促進系	4	4	582.50
37	國立高雄應用科技大學	財富與稅務管理系財政稅 務組	11	11	581.50
38	國立高雄應用科技大學	財富與稅務管理系財富管 理組	10	10	581.25
39	國立臺中科技大學	會計資訊系	43	43	580.00
40	國立高雄第一科技大學	風險管理與保險系	19	19	578.75

分數 序	學校名稱	系科組學程名稱	招生 名額	錄取 人數	最低 總分
41	國立高雄應用科技大學	資訊管理系	12	12	577.00
42	國立臺中科技大學	資訊管理系	17	17	575.00
43	國立臺北商業大學	商業設計管理系 (桃園校區)	12	12	574.00
44	國立高雄應用科技大學	國際企業系	19	19	572.00
45	國立高雄應用科技大學	企業管理系	11	11	571.75
46	國立臺中科技大學	財政稅務系	41	41	570.50
47	國立臺中科技大學	企業管理系	20	20	569.25
48	國立臺北商業大學	數位多媒體設計系 (桃園校區)	11	11	569.25
49	國立臺中科技大學	流通管理系	21	21	568.50
50	國立虎尾科技大學	資訊管理系	6	6	567.00
51	國立高雄第一科技大學	應用英語系	10	10	566.50
52	國立高雄海洋科技大學	航運管理系	22	22	564.50
53	國立臺北護理健康大學	健康事業管理系	28	28	564.50
54	國立高雄餐旅大學	餐旅暨會展行銷管理系	4	4	564.00
55	國立臺中科技大學	國際貿易與經營系	43	43	564.00
56	國立臺中科技大學	應用英語系	8	8	562.50
57	國立高雄應用科技大學	觀光管理系	6	6	560.50
58	國立高雄應用科技大學	人力資源發展系	14	14	560.00
59	國立臺北護理健康大學	高齡健康照護系	3	3	559.50
60	國立臺中科技大學	休閒事業經營系	11	11	557.75
61	國立臺中科技大學	保險金融管理系	41	41	556.25
62	國立虎尾科技大學	財務金融系	18	18	556.00
63	國立臺中科技大學	應用統計系	20	20	556.00
64	國立高雄餐旅大學	休閒暨遊憩管理系	4	4	555.50
65	國立高雄第一科技大學	應用日語系	11	11	554.50
66	國立臺中科技大學	老人服務事業管理系	6	6	554.25
67	國立高雄應用科技大學	文化創意產業系	8	8	553.00
68	國立臺中科技大學	應用中文系	6	6	550.00
69	國立屏東科技大學	財務金融國際學士學程	4	4	548.00

分數 序	學校名稱	系科組學程名稱	招生 名額	錄取 人數	最低 總分
70	國立高雄海洋科技大學	供應鏈管理系	24	24	543.50
71	國立勤益科技大學	資訊管理系	23	23	543.25
72	國立勤益科技大學	流通管理系	39	39	541.50
73	國立勤益科技大學	應用英語系	4	4	541.50
74	國立勤益科技大學	休閒產業管理系	6	6	541.00
75	國立勤益科技大學	企業管理系	41	41	540.50
76	國立虎尾科技大學	企業管理系	26	26	537.50
77	國立虎尾科技大學	工業管理系	17	17	536.75
78	國立宜蘭大學	休閒產業與健康促進學系	3	3	536.50
79	國立勤益科技大學	工業工程與管理系	27	27	535.50
80	國立屏東大學	財務金融學系	20	20	533.25
81	國立勤益科技大學	文化創意事業系	14	14	533.00
82	國立高雄海洋科技大學	資訊管理系	39	39	530.50
83	朝陽科技大學	資訊管理系數位 多媒體組	3	3	530.00
84	國立高雄海洋科技大學	海洋休閒管理系	8	8	529.50
85	國立虎尾科技大學	應用外語系	23	23	528.00
86	國立宜蘭大學	應用經濟與管理學系	20	20	528.00
87	國立高雄海洋科技大學	海事資訊科技系	8	8	527.00
88	國立屏東科技大學	應用外語系	3	3	524.50
89	國立聯合大學	資訊管理學系	15	15	524.00
90	國立高雄海洋科技大學	漁業生產與管理系	5	5	523.50
91	長庚學校財團法人長庚 科技大學	護理系（林口校區）	7	7	522.75
92	國立聯合大學	經營管理學系	36	36	516.75
93	國立屏東大學	行銷與流通管理學系	20	20	516.00
94	國立屏東科技大學	資訊管理系	17	17	513.75
95	國立屏東大學	國際貿易學系	20	20	512.00
96	國立屏東大學	會計學系	43	43	510.50
97	建國科技大學	國際企業管理系	19	1	509.75
98	致理科技大學	財務金融系	50	50	505.25

分數 序	學校名稱	系科組學程名稱	招生 名額	錄取 人數	最低 總分
99	國立屏東大學	企業管理學系	19	19	503.50
100	朝陽科技大學	行銷與流通管理系	30	30	502.50
101	國立屏東大學	應用英語學系	8	8	501.25
102	國立屏東大學	休閒事業經營學系	9	9	501.00
103	國立屏東科技大學	企業管理系	33	33	500.50
104	國立屏東大學	應用日語學系	11	11	499.50
105	致理科技大學	行銷與流通管理系	25	25	498.75
106	國立屏東大學	商業自動化與管理 學系	19	19	498.50
107	致理科技大學	國際貿易系	39	39	496.00
108	國立屏東大學	資訊管理學系	19	19	495.00
109	國立屏東科技大學	工業管理系	37	37	494.00
110	國立屏東科技大學	社會工作系	9	9	494.00
111	國立屏東科技大學	休閒運動健康系	7	7	494.00
112	文藻外語大學	翻譯系	6	6	493.25
113	朝陽科技大學	傳播藝術系	7	7	493.00
114	文藻外語大學	國際事務系	4	4	492.00
115	南臺科技大學	視覺傳達設計系 動畫設計組	1	1	486.00
116	朝陽科技大學	應用英語系	9	9	484.50
117	國立屏東大學	不動產經營學系	19	19	484.50
118	國立金門大學	企業管理學系	13	13	481.00
119	南臺科技大學	視覺傳達設計系 創意生活設計組	2	2	480.50
120	南臺科技大學	視覺傳達設計系 商業設計組	2	2	480.00
121	朝陽科技大學	財務金融系	68	68	479.50
122	致理科技大學	商務科技管理系	20	20	479.50
123	致理科技大學	資訊管理系	30	30	477.50
124	朝陽科技大學	資訊管理系資訊管理組	23	23	475.50
125	致理科技大學	企業管理系	42	42	475.00
126	東方設計學院	美術工藝系	1	1	475.00

分數 序	學校名稱	系科組學程名稱	招生 名額	錄取 人數	最低 總分
127	致理科技大學	休閒遊憩管理系	17	17	470.75
128	朝陽科技大學	休閒事業管理系	29	29	469.00
129	南開科技大學	文化創意與設計系	9	1	467.00
130	致理科技大學	應用日語系	16	16	466.50
131	文藻外語大學	數位內容應用與管理系	4	4	466.00
132	文藻外語大學	國際企業管理系	12	12	461.00
133	致理科技大學	會計資訊系	63	63	460.50
134	致理科技大學	應用英語系	30	30	459.75
135	朝陽科技大學	工業工程與管理系	20	20	457.50
136	國立澎湖科技大學	資訊管理系	15	15	455.50
137	朝陽科技大學	企業管理系	49	49	455.50
138	龍華科技大學	文化創意與數位媒體 設計系	6	6	452.50
139	南臺科技大學	行銷與流通管理系	31	31	451.00
140	國立澎湖科技大學	行銷與物流管理系	25	25	447.00
141	南臺科技大學	流行音樂產業系	4	4	445.50
142	中華醫事科技大學	化妝品應用與管理系	5	1	443.50
143	國立澎湖科技大學	航運管理系	17	17	440.50
144	龍華科技大學	多媒體與遊戲發展 科學系	8	8	440.50
145	僑光科技大學	多媒體與遊戲設計系	6	6	440.50
146	國立臺東專科學校	資訊管理科	4	4	439.50
147	朝陽科技大學	幼兒保育系	4	4	437.75
148	國立澎湖科技大學	海洋遊憩系	5	5	436.50
149	國立澎湖科技大學	餐旅管理系	3	3	435.50
150	明志科技大學	環境與安全衛生 工程系	5	5	434.50
151	文藻外語大學	英國語文系	20	20	430.00
152	嶺東科技大學	視覺傳達設計系	5	5	428.50
153	南榮科技大學	應用日語系	3	1	427.00
154	文藻外語大學	西班牙語文系	12	12	426.25

分數 序	學校名稱	系科組學程名稱	招生 名額	錄取 人數	最低 總分
155	台南應用科技大學	服飾設計管理系	3	3	425.00
156	國立澎湖科技大學	應用外語系	13	13	419.50
157	南臺科技大學	國際企業系	23	23	413.50
158	僑光科技大學	資訊科技系	8	8	413.00
159	僑光科技大學	行銷與流通管理系	24	24	410.00
160	中州科技大學	觀光與休閒管理系	3	1	410.00
161	朝陽科技大學	保險金融管理系	65	65	408.50
162	朝陽科技大學	銀髮產業管理系	26	26	408.50
163	南臺科技大學	資訊傳播系	16	16	407.50
164	明志科技大學	經營管理系	45	45	407.50
165	弘光科技大學	應用英語系	5	5	406.50
166	僑光科技大學	觀光與休閒事業管理系	8	8	406.25
167	育達科技大學	幼兒保育系	2	1	400.50
168	德明財經科技大學	資訊管理系	22	22	399.50
169	樹德科技大學	社會工作學士學位學程	7	3	397.50
170	正修科技大學	金融管理系	20	2	395.50
171	朝陽科技大學	會計系	71	71	393.00
172	文藻外語大學	外語教學系	5	5	392.75
173	聖約翰科技大學	企業管理系	5	1	391.50
174	文藻外語大學	德國語文系	12	12	391.00
175	朝陽科技大學	環境工程與管理系	21	21	390.00
176	輔英科技大學	資訊科技與管理系 資訊科技應用組	6	1	389.00
177	樹德科技大學	視覺傳達設計系	2	2	387.50
178	德明財經科技大學	多媒體設計系	17	17	387.00
179	台南應用科技大學	餐飲系	3	3	386.50
180	龍華科技大學	應用外語系	8	8	386.00
181	國立澎湖科技大學	觀光休閒系	39	39	385.50
182	朝陽科技大學	社會工作系	27	27	384.00
183	弘光科技大學	動物保健學士學位學程	5	5	383.00
184	台南應用科技大學	視覺傳達設計系	5	5	382.00

分數 序	學校名稱	系科組學程名稱	招生 名額	錄取 人數	最低 總分
185	南臺科技大學	休閒事業管理系	14	14	381.50
186	明志科技大學	工業工程與管理系	21	21	381.00
187	南臺科技大學	資訊工程系	18	18	379.50
188	南臺科技大學	企業管理系	32	32	377.00
189	南臺科技大學	應用日語系	19	19	375.00
190	台南應用科技大學	時尚設計系	2	2	374.50
191	台北海洋技術學院	健康照顧社會工作系 (淡水校本部)	2	2	374.50
192	南臺科技大學	工業管理與資訊系 電子商務組	16	16	373.50
193	高苑科技大學	應用外語系日文組	1	1	373.25
194	文藻外語大學	法國語文系	15	15	373.00
195	明新科技大學	幼兒保育系	2	2	372.50
196	美和科技大學	社會工作系	6	1	367.00
197	僑光科技大學	應用英語系	5	5	366.75
198	文藻外語大學	應用華語文系	10	10	366.75
199	台南應用科技大學	運動休閒與健康管理系	3	3	366.00
200	弘光科技大學	運動休閒系	3	3	364.50
201	僑光科技大學	企業管理系	16	16	363.00
202	南臺科技大學	資訊管理系	50	50	362.00
203	僑光科技大學	財經法律系	13	13	361.00
204	中國科技大學	影視設計系(台北校區)	2	2	358.50
205	萬能科技大學	航空暨運輸服務管理系	6	6	357.00
206	南臺科技大學	財務金融系	49	49	356.00
207	正修科技大學	資訊管理系資訊應用組	6	6	353.50
208	僑光科技大學	財務金融系	34	34	353.00
209	德明財經科技大學	財務金融系	69	69	352.00
210	崇右技術學院	休閒事業經營系	1	1	350.00
211	台南應用科技大學	室內設計系	7	7	348.50
212	南臺科技大學	應用英語系	15	15	348.00
213	樹德科技大學	行銷管理系	20	20	347.75

分數 序	學校名稱	系科組學程名稱	招生 名額	錄取 人數	最低 總分
214	僑光科技大學	國際貿易系	23	23	347.00
215	嶺東科技大學	數位媒體設計系	6	6	346.00
216	南臺科技大學	幼兒保育系	9	9	345.00
217	元培醫事科技大學	高齡福祉事業管理 學士學位學程	8	1	345.00
218	樹德科技大學	休閒與觀光管理系	5	5	343.25
219	樹德科技大學	餐旅與烘焙管理系	2	2	343.00
220	龍華科技大學	觀光休閒系	8	8	343.00
221	景文科技大學	理財與稅務規劃系	5	1	342.00
222	正修科技大學	應用外語系商務英語組	3	3	341.25
223	崇右技術學院	經營管理系	1	1	341.00
224	中臺科技大學	應用外語系	17	5	340.00
225	環球科技大學	行銷管理系	4	1	339.75
226	景文科技大學	環境科技與物業管理系	9	1	339.50
227	聖約翰科技大學	數位文藝系	1	1	335.50
228	正修科技大學	工業工程與管理系 經營管理組	1	1	335.00
229	環球科技大學	觀光與生態旅遊系	5	1	335.00
230	萬能科技大學	資訊工程系資訊應用組	5	2	334.25
231	遠東科技大學	流行音樂產業管理系	3	3	333.00
232	僑光科技大學	旅館與會展管理系	17	17	332.00
233	黎明技術學院	資訊科技系	9	2	331.00
234	台北海洋技術學院	海洋休閒觀光系 (士林校區)	3	3	331.00
235	弘光科技大學	健康事業管理系	23	23	329.50
236	國立臺東專科學校	行銷與流通管理科	12	12	329.00
237	大仁科技大學	社會工作系	6	1	328.50
238	台南應用科技大學	應用英語系	6	5	327.25
239	嶺東科技大學	行銷與流通管理系	40	40	327.00
240	台南應用科技大學	商品設計系	2	2	326.50
241	弘光科技大學	資訊管理系	28	28	323.00

分數 序	學校名稱	系科組學程名稱	招生 名額	錄取 人數	最低 總分
242	育達科技大學	應用日語系	4	1	323.00
243	修平科技大學	資訊網路技術系	5	1	323.00
244	德明財經科技大學	應用外語系	17	17	322.50
245	嶺東科技大學	資訊管理系資訊管理應用 組		10	321.50
246	亞東技術學院	醫務管理系		28	320.50
247	台北海洋技術學院	餐飲管理系（士林校區）		2	320.00
248	龍華科技大學	資訊管理系		34	317.50
249	元培醫事科技大學	企業管理系		2	317.50
250	景文科技大學	國際貿易系		2	317.00
251	中州科技大學	資訊管理系		2	316.00
252	中國科技大學	影視設計系（新竹校區）		3	315.50
253	台北海洋技術學院	視覺傳達設計系 （淡水校本部）		2	315.50
254	嶺東科技大學	資訊網路系電子商務行銷 與設計組		10	315.00
255	美和科技大學	企業管理系		3	314.00
256	台北海洋技術學院	海空物流與行銷系 （淡水校本部）		2	313.00
257	經國管理暨健康學院	高齡照顧福祉系		1	312.00
258	德明財經科技大學	行銷管理系國際會展與 觀光休閒組		28	311.50
259	明新科技大學	應用外語系		13	309.75
260	嶺東科技大學	觀光與休閒管理系		17	309.50
261	德明財經科技大學	保險金融管理系 風險管理與保險組		6	309.50
262	台北海洋技術學院	數位遊戲與動畫設計系 （淡水校本部）		1	309.50
263	嶺東科技大學	資訊管理系 數位生活設計組		5	307.50
264	經國管理暨健康學院	觀光休閒與健康系		1	307.00
265	育達科技大學	休閒事業管理系		1	304.00
266	健行科技大學	財務金融系投資理財組		7	302.00

分數 序	學校名稱	系科組學程名稱	招生 名額	錄取 人數	最低 總分
267	健行科技大學	財務金融系金融管理組	10	6	302.00
268	正修科技大學	工業工程與管理系 工業工程組	4	4	302.00
269	台南應用科技大學	旅館管理系	9	9	302.00
270	嶺東科技大學	資訊科技系 智慧聯網互動科技應用組	4	4	300.00
271	亞東技術學院	資訊管理系	23	23	299.50
272	高苑科技大學	企業管理系	5	1	299.00
273	東方設計學院	設計行銷系	4	1	299.00
274	嶺東科技大學	資訊科技系 行動與系統應用組	6	6	298.00
275	南亞技術學院	室內設計系	4	1	297.50
276	中臺科技大學	視光系	13	13	295.50
277	嘉藥學校財團法人 嘉南藥理大學	老人服務事業管理系	10	2	293.00
278	臺北城市科技大學	應用外語系	4	4	293.00
279	弘光科技大學	文化創意產業系	19	19	292.50
280	聖約翰科技大學	多媒體設計系	3	3	291.50
281	嶺東科技大學	企業管理系	28	28	291.50
282	萬能科技大學	旅館管理系	6	1	291.00
283	南開科技大學	休閒事業管理系	3	3	290.50
284	修平科技大學	應用日語系	2	2	290.50
285	環球科技大學	企業管理系	4	3	289.50
286	台南應用科技大學	會計資訊系	8	2	289.25
287	嘉藥學校財團法人 嘉南藥理大學	嬰幼兒保育系	8	3	288.00
288	南開科技大學	行銷與流通管理系	5	3	288.00
289	大仁科技大學	數位多媒體設計系	3	1	287.50
290	中臺科技大學	兒童教育暨事業經營系	24	4	287.50
291	德明財經科技大學	企業管理系	45	45	287.00
292	中華科技大學	觀光餐旅系（新竹校區）	10	2	286.50
293	聖約翰科技大學	應用英語系	2	1	286.00

分數 序	學校名稱	系科組學程名稱	招生 名額	錄取 人數	最低 總分
294	南臺科技大學	高齡服務學士學位學程	11	6	285.50
295	德明財經科技大學	行銷管理系	53	53	285.50
296	明新科技大學	資訊管理系	30	30	285.00
297	輔英科技大學	健康事業管理系	23	1	284.50
298	吳鳳科技大學	觀光休閒管理系	2	1	284.00
299	亞東技術學院	行銷與流通管理系	34	34	284.00
300	嘉藥學校財團法人嘉南 藥理大學	應用外語系	13	3	283.00
301	南開科技大學	資訊管理系	4	3	283.00
302	黎明技術學院	數位多媒體系	4	1	283.00
303	嘉藥學校財團法人嘉南 藥理大學	藥粧生技產業 學士學位學程	15	11	281.00
304	正修科技大學	應用外語系觀光英語組	3	3	281.00
305	聖約翰科技大學	創意設計系	1	1	281.00
306	高苑科技大學	行銷與流通管理系	2	1	280.00
307	崑山科技大學	公共關係暨廣告系	7	5	279.50
308	弘光科技大學	老人福利與事業系	19	19	279.50
309	嶺東科技大學	財務金融系	26	26	279.25
310	中國科技大學	財政稅務系（台北校區）	16	3	279.00
311	德霖技術學院	資訊工程系	1	1	279.00
312	樹德科技大學	資訊工程系	19	13	278.50
313	東南科技大學	企業管理系	12	1	278.00
314	修平科技大學	數位媒體設計系	12	3	277.50
315	東方設計學院	觀光與休閒事業管理系	3	1	277.00
316	健行科技大學	行銷與流通管理系 視覺傳達行銷組	17	1	275.50
317	德明財經科技大學	國際貿易系	38	38	275.50
318	正修科技大學	數位多媒體設計系	17	17	275.00
319	遠東科技大學	數位媒體設計系	6	2	273.50
320	醒吾科技大學	資訊傳播系	13	4	273.00
321	聖約翰科技大學	時尚經營管理系	4	1	272.00

分數 序	學校名稱	系科組學程名稱	招生 名額	錄取 人數	最低 總分
322	正修科技大學	企業管理系行銷管理組	10	6	271.50
323	台南應用科技大學	養生休閒管理學位學程	2	2	271.50
324	明新科技大學	老人服務事業管理系	25	5	271.00
325	中華科技大學	企業管理系（台北校區）	16	2	270.00
326	明新科技大學	行銷與流通管理系	30	30	269.50
327	建國科技大學	商業設計系	7	1	268.50
328	崑山科技大學	房地產開發與管理系	4	4	267.00
329	龍華科技大學	工業管理系	7	4	267.00
330	輔英科技大學	資訊科技與管理系行動商務管理組	9	1	266.00
331	樹德科技大學	資訊管理系數位行銷組	20	4	265.00
332	嘉藥學校財團法人嘉南藥理大學	資訊多媒體應用系	10	4	263.50
333	中國科技大學	資訊管理系（新竹校區）	4	4	263.50
334	輔英科技大學	應用外語系	3	1	263.00
335	德明財經科技大學	連鎖加盟經營管理學位學程	22	10	263.00
336	台北海洋技術學院	海洋運動休閒系（士林校區）	2	2	263.00
337	建國科技大學	工業與服務管理系	9	2	262.00
338	吳鳳科技大學	休閒遊憩與運動管理系	5	1	262.00
339	大仁科技大學	休閒運動管理系	3	1	261.50
340	修平科技大學	人力資源管理與發展系	18	1	260.00
341	中國科技大學	會計系（台北校區）	13	5	259.00
342	吳鳳科技大學	應用數位媒體系	3	3	259.00
343	聖約翰科技大學	休閒運動與健康管理系	8	1	258.00
344	健行科技大學	企業管理系 時尚產業管理組	8	1	257.50
345	大仁科技大學	行銷與流通管理系	5	1	257.50
346	修平科技大學	國際企業經營系	6	3	257.00
347	樹德科技大學	國際企業與貿易系	20	9	255.50
348	嶺東科技大學	國際企業系	36	36	255.00

分數 序	學校名稱	系科組學程名稱	招生 名額	錄取 人數	最低 總分
349	台南應用科技大學	國際企業經營系	16	13	254.50
350	德明財經科技大學	保險金融管理系 金融管理組	42	11	254.50
351	臺北城市科技大學	行銷與流通管理系	16	6	254.00
352	遠東科技大學	資訊管理系	7	1	253.75
353	崑山科技大學	金融管理系	14	4	253.50
354	嘉藥學校財團法人嘉南 藥理大學	休閒保健管理系	12	5	250.00
355	明新科技大學	休閒事業管理系	19	19	250.00
356	正修科技大學	國際企業系國際行銷組	12	5	250.00
357	和春技術學院	餐飲管理系	3	1	250.00
358	景文科技大學	資訊管理系數位多媒體組	5	5	249.00
359	龍華科技大學	財務金融系	48	26	248.00
360	臺北城市科技大學	數位多媒體設計系	14	9	248.00
361	嘉藥學校財團法人嘉南 藥理大學	應用空間資訊系	5	2	247.00
362	醒吾科技大學	國際商務系	13	3	247.00
363	中國科技大學	觀光與休閒事業管理系 (台北校區)	23	23	246.50
364	弘光科技大學	資訊工程系	17	17	246.00
365	南開科技大學	電子工程系 電腦遊戲設計組	4	1	246.00
366	東南科技大學	表演藝術系	9	4	245.50
367	聖約翰科技大學	工業工程與管理系	2	1	245.00
368	萬能科技大學	資訊管理系 多媒體設計組	10	6	244.00
369	崇右技術學院	演藝事業系	4	2	244.00
370	遠東科技大學	企業管理系	4	1	243.00
371	正修科技大學	企業管理系流通管理組	7	3	240.50
372	南開科技大學	企業管理系	9	6	240.00
373	高苑科技大學	休閒運動管理系	7	2	239.50
374	醒吾科技大學	企業管理系	12	5	239.50

分數 序	學校名稱	系科組學程名稱	招生 名額	錄取 人數	最低 總分
375	明新科技大學	工業工程與管理系	20	14	239.00
376	樹德科技大學	金融管理系	39	39	238.50
377	高苑科技大學	資訊傳播系 影視傳播設計組	2	2	238.50
378	崑山科技大學	資訊傳播系	11	6	238.00
379	樹德科技大學	流通管理系	24	18	238.00
380	正修科技大學	國際企業系國際貿易組	11	4	238.00
381	元培醫事科技大學	健康休閒管理系	11	1	238.00
382	和春技術學院	觀光與休閒事業管理系	5	1	238.00
383	中華醫事科技大學	運動健康與休閒系	3	3	237.50
384	崑山科技大學	資訊管理系	17	4	237.00
385	健行科技大學	應用外語系	25	7	237.00
386	正修科技大學	企業管理系經營管理組	11	7	236.00
387	建國科技大學	觀光系	15	5	235.00
388	聖約翰科技大學	老人服務事業系	2	2	235.00
389	醒吾科技大學	時尚產業經營管理 學士學位學程	3	1	235.00
390	嘉藥學校財團法人 嘉南藥理大學	社會工作系	27	12	234.50
391	遠東科技大學	行銷與流通管理系	4	2	234.00
392	大同技術學院	旅遊與休閒娛樂管理系休 閒旅遊組	6	1	234.00
393	聖約翰科技大學	資訊管理系	10	4	233.50
394	中國科技大學	數位多媒體設計系 (新竹校區)	4	4	233.50
395	南亞技術學院	觀光與休閒事業管理系	6	3	233.50
396	經國管理暨健康學院	幼兒保育系	4	2	233.50
397	中國科技大學	應用英語系(台北校區)	18	7	233.00
398	台南應用科技大學	資訊管理系	18	14	233.00
399	樹德科技大學	應用外語系	5	4	232.00
400	樹德科技大學	資訊管理系 數位創新應用組	20	5	232.00

分數 序	學校名稱	系科組學程名稱	招生 名額	錄取 人數	最低 總分
401	健行科技大學	國際企業經營系 觀光行銷與休閒管理組	20	5	232.00
402	建國科技大學	資訊管理系	26	9	231.50
403	台北海洋技術學院	時尚造型設計管理系整體 造型設計組(淡水校本部)	2	2	231.50
404	嶺東科技大學	應用外語系	15	15	230.50
405	萬能科技大學	商業設計系	10	4	230.00
406	中國科技大學	財務金融系(台北校區)	22	10	230.00
407	元培醫事科技大學	應用外語系	3	1	229.00
408	建國科技大學	運動健康與休閒系	12	3	228.00
409	中華科技大學	資訊管理系(台北校區)	9	1	228.00
410	德霖技術學院	應用英語系	3	2	228.00
411	中華科技大學	遊戲系統創新設計系 (台北校區)	4	3	227.00
412	元培醫事科技大學	視光系	15	6	226.00
413	德霖技術學院	企業管理系	16	4	226.00
414	崑山科技大學	企業管理系	31	11	225.50
415	崑山科技大學	國際貿易系	18	2	225.50
416	正修科技大學	幼兒保育系家庭社工組	7	6	225.50
417	嶺東科技大學	財政系	16	16	225.00
418	醒吾科技大學	財務金融系	6	1	224.00
419	華夏科技大學	企業管理系	20	4	224.00
420	修平科技大學	行銷與流通管理系	10	4	223.00
421	中臺科技大學	資訊管理系	30	15	222.00
422	遠東科技大學	多媒體與遊戲發展 管理系	10	3	222.00
423	樹德科技大學	企業管理系	25	19	221.50
424	元培醫事科技大學	醫務管理系 醫療產業管理組	8	3	221.50
425	中臺科技大學	國際企業系	18	7	221.00
426	景文科技大學	財務金融系	15	5	221.00
427	德霖技術學院	餐旅管理系	3	3	220.00

分數 序	學校名稱	系科組學程名稱	招生 名額	錄取 人數	最低 總分
428	健行科技大學	資訊管理系 多媒體應用組	7	3	219.50
429	中華科技大學	建築系(台北校區)	5	2	219.00
430	健行科技大學	物業經營與管理系 室內設計組	6	2	218.00
431	中國科技大學	資訊管理系(台北校區)	18	7	217.00
432	華夏科技大學	資訊管理系	10	1	217.00
433	崑山科技大學	資訊工程系	16	8	216.00
434	醒吾科技大學	資訊管理系	15	5	216.00
435	南臺科技大學	會計資訊系	41	35	214.00
436	德明財經科技大學	不動產投資與經營 學位學程	27	13	214.00
437	慈濟學校財團法人 慈濟科技大學	醫務暨健康管理系	30	10	214.00
438	明新科技大學	財務金融系	64	22	213.50
439	嘉藥學校財團法人嘉南 藥理大學	資訊管理系	30	7	213.00
440	萬能科技大學	觀光與休閒事業管理系	5	5	213.00
441	元培醫事科技大學	觀光與休閒管理系	13	7	213.00
442	中華科技大學	航空服務管理系 (新竹校區)	18	11	213.00
443	嘉藥學校財團法人 嘉南藥理大學	運動管理系	10	9	212.00
444	正修科技大學	資訊管理系管理應用組	14	10	212.00
445	元培醫事科技大學	網路與數位媒體應用 學士學位學程	2	1	212.00
446	南榮科技大學	資訊管理系	3	1	212.00
447	東方設計學院	遊戲與動畫設計系	6	2	212.00
448	健行科技大學	數位多媒體設計系	17	10	211.00
449	景文科技大學	行銷與流通管理系	19	6	211.00
450	健行科技大學	資訊工程系網路技術組	6	1	210.00
451	景文科技大學	資訊管理系數位行銷組	9	4	210.00
452	臺北城市科技大學	資訊管理系	15	9	210.00

分數 序	學校名稱	系科組學程名稱	招生 名額	錄取 人數	最低 總分
453	明新科技大學	旅館事業管理系	20	7	208.50
454	中國科技大學	觀光與休閒事業管理系 (新竹校區)	6	1	208.50
455	萬能科技大學	行銷與流通管理系	12	11	208.00
456	中臺科技大學	行銷管理系	26	15	208.00
457	黎明技術學院	時尚經營管理系	8	2	208.00
458	元培醫事科技大學	餐飲管理系	8	2	207.00
459	大漢技術學院	休閒與運動管理系	2	1	207.00
460	中國科技大學	行銷與流通管理系 (台北校區)	34	19	206.00
461	醒吾科技大學	行銷與流通管理系	27	13	205.50
462	建國科技大學	行銷與服務管理系	12	8	205.00
463	環球科技大學	資訊與電子商務管理系	4	4	204.00
464	台南應用科技大學	企業管理系	15	8	203.00
465	明新科技大學	運動管理系	20	8	202.00
466	景文科技大學	企業管理系	8	4	202.00
467	德明財經科技大學	資訊科技系	26	26	202.00
468	慈濟學校財團法人慈濟 科技大學	資訊科技與管理系	13	4	201.50
469	德明財經科技大學	會計資訊系	110	45	201.00
470	德明財經科技大學	財政稅務系	80	28	199.50
471	龍華科技大學	國際企業系	46	24	199.00
472	龍華科技大學	企業管理系	56	46	198.00
473	慈濟學校財團法人慈濟 科技大學	行銷與流通管理系	16	7	198.00
474	嶺東科技大學	會計資訊系	23	17	196.75
475	中州科技大學	行銷與流通管理系	7	2	196.00
476	健行科技大學	企業管理系	20	13	195.50
477	健行科技大學	國際企業經營系航空服務 與行銷企劃組	25	7	195.00
478	德明財經科技大學	流通管理系	36	33	194.00
479	高苑科技大學	應用外語系英文組	3	1	193.50

分數 序	學校名稱	系科組學程名稱	招生 名額	錄取 人數	最低 總分
480	東方設計學院	流行商品設計系	2	1	190.50
481	大仁科技大學	護理系	11	8	189.00
482	嘉藥學校財團法人 嘉南藥理大學	觀光事業管理系	8	6	188.00
483	中臺科技大學	醫療暨健康產業管理系	23	18	188.00
484	東南科技大學	數位遊戲設計系	2	2	185.50
485	中國科技大學	行銷與流通管理系 (新竹校區)	9	6	184.00
486	經國管理暨健康學院	資訊多媒體應用系	5	2	184.00
487	台南應用科技大學	財務金融系	21	12	183.00
488	東南科技大學	觀光系	9	4	183.00
489	美和科技大學	資訊管理系	10	5	183.00
490	育達科技大學	資訊管理系	5	2	182.50
491	嘉藥學校財團法人 嘉南藥理大學	醫務管理系	38	20	182.00
492	育達科技大學	行銷與流通管理系	6	6	177.50
493	中國科技大學	企業管理系(台北校區)	22	10	174.50
494	台北海洋技術學院	旅遊管理系(淡水校本部)	3	3	173.00
495	萬能科技大學	資訊管理系電子商務組	10	10	172.00
496	南開科技大學	福祉科技與服務管理系	5	5	170.00
497	育達科技大學	多媒體與遊戲設計系	5	2	169.00
498	健行科技大學	行銷與流通管理系	32	26	168.00
499	健行科技大學	資訊工程系	10	8	166.00
500	吳鳳科技大學	行銷與流通管理系	5	3	162.00
501	樹德科技大學	會議展覽與國際行銷 學位學程	6	1	161.00
502	德霖技術學院	休閒事業管理系	5	5	160.00
503	明新科技大學	企業管理系	39	38	155.00
504	高苑科技大學	資訊管理系	4	2	152.00
505	中國科技大學	企業管理系(新竹校區)	7	2	132.00
506	萬能科技大學	企業管理系	12	9	130.00
507	育達科技大學	餐旅經營系	5	2	127.50

分數 序	學校名稱	系科組學程名稱	招生 名額	錄取 人數	最低 總分
508	健行科技大學	資訊管理系	25	18	116.00
509	臺北城市科技大學	企業管理系	15	15	50.00
510	中國科技大學	國際商務系（台北校區）	26	11	48.00
511	健行科技大學	物業經營與管理系	15	0	--
512	高苑科技大學	土木工程系資訊應用組	1	0	--
513	高苑科技大學	資訊科技應用系	4	0	--
514	高苑科技大學	資訊傳播系數位媒體 設計組	1	0	--
515	大仁科技大學	觀光事業系	4	0	--
516	大仁科技大學	電子商務創新應用 學士學位學程	3	0	--
517	大仁科技大學	應用外語系	2	0	--
518	聖約翰科技大學	行銷與流通管理系	6	0	--
519	遠東科技大學	創意商品設計與管理系	4	0	--
520	元培醫事科技大學	資訊管理系	5	0	--
521	元培醫事科技大學	行動科技應用系	2	0	--
522	元培醫事科技大學	國際健康行銷管理學士學 位學程	3	0	--
523	景文科技大學	會議展覽管理 學士學位學程	7	0	--
524	中華醫事科技大學	幼兒保育系	2	0	--
525	東南科技大學	行銷與流通管理系	17	0	--
526	東南科技大學	數位媒體設計系	10	0	--
527	東南科技大學	應用英語系	5	0	--
528	南開科技大學	多媒體動畫應用系	2	0	--
529	南開科技大學	數位旅遊管理系	3	0	--
530	中華科技大學	國際商務與行銷系 （台北校區）	8	0	--
531	育達科技大學	休閒運動管理系	3	0	--
532	美和科技大學	健康事業管理系	6	0	--
533	美和科技大學	文化創意系	4	0	--
534	美和科技大學	運動與休閒系	4	0	--

分數 序	學校名稱	系科組學程名稱	招生 名額	錄取 人數	最低 總分
535	美和科技大學	觀光系	3	0	--
536	吳鳳科技大學	美容美髮造型設計系	2	0	--
537	環球科技大學	多媒體動畫設計系	3	0	--
538	環球科技大學	創意公共傳播設計系	1	0	--
539	中州科技大學	餐旅事業管理系	3	0	--
540	修平科技大學	資訊管理系	14	0	--
541	修平科技大學	應用財務金融系	4	0	--
542	大華科技大學	工業工程與管理系	3	0	--
543	大華科技大學	資訊管理系	4	0	--
544	醒吾科技大學	理財經營管理系	5	0	--
545	南榮科技大學	數位行銷與廣告系	3	0	--
546	南榮科技大學	餐旅管理系	2	0	--
547	南榮科技大學	創意產品設計系	2	0	--
548	南榮科技大學	企業管理系	3	0	--
549	南榮科技大學	休閒運動管理系	1	0	--
550	華夏科技大學	資產與物業管理系	5	0	--
551	華夏科技大學	數位媒體設計系	10	0	--
552	大漢技術學院	流通與行銷管理系	1	0	--
553	大漢技術學院	觀光與餐飲旅館系	1	0	--
554	和春技術學院	應用外語系	2	0	--
555	和春技術學院	財務金融系	12	0	--
556	和春技術學院	資訊管理系	11	0	--
557	和春技術學院	企業管理系	13	0	--
558	和春技術學院	行銷與流通管理系	12	0	--
559	和春技術學院	商品設計系	1	0	--
560	南亞技術學院	企業管理系	11	0	--
561	德霖技術學院	室內設計系	7	0	--
562	德霖技術學院	會展與觀光系	6	0	--
563	德霖技術學院	不動產經營系	1	0	--
564	崇右技術學院	數位媒體設計系	1	0	--
565	崇右技術學院	影視傳播系	1	0	--

分數序	學校名稱	系科組學程名稱	招生名額	錄取人數	最低總分
566	崇右技術學院	智慧生活科技 學士學位學程	1	0	--
567	崇右技術學院	視覺傳達設計系	1	0	--
568	大同技術學院	旅遊與休閒娛樂管理系旅 館管理組	6	0	--
569	大同技術學院	茶文化與事業經營 學士學位學程	4	0	--
570	大同技術學院	餐飲管理系廚藝組	3	0	--
571	台北海洋技術學院	健康促進與銀髮保健系 (淡水校本部)	1	0	--

### (三) 10.衛生與護理類

分數序	學校名稱	系科組學程名稱	招生名額	錄取人數	最低總分
1	嘉藥學校財團法人 嘉南藥理大學	藥學系	46	46	650.25
2	大仁科技大學	藥學系臨床藥學組	9	9	626.00
3	大仁科技大學	藥學系藥學組	72	72	625.50
4	國立臺北護理健康大學	語言治療與聽力學系	11	11	624.50
5	國立臺北護理健康大學	生死與健康心理諮商系	2	2	615.50
6	弘光科技大學	語言治療與聽力學系	10	10	613.00
7	弘光科技大學	物理治療系	12	12	606.50
8	國立臺北護理健康大學	休閒產業與健康促進系	3	3	604.50
9	輔英科技大學	物理治療系	3	3	604.00
10	國立臺北護理健康大學	護理系	40	40	602.75
11	國立高雄第一科技大學	環境與安全衛生工程系	6	6	602.00
12	國立臺北護理健康大學	高齡健康照護系	3	3	596.75
13	中華醫事科技大學	語言治療系	13	13	588.00
14	國立臺北護理健康大學	運動保健系	15	15	577.50
15	長庚學校財團法人 長庚科技大學	護理系(林口校區)	17	17	577.25
16	國立臺中科技大學	老人服務事業管理系	2	2	573.50

分數 序	學校名稱	系科組學程名稱	招生 名額	錄取 人數	最低 總分
17	國立臺中科技大學	護理系	43	43	569.50
18	弘光科技大學	營養系	9	9	566.50
19	長庚學校財團法人 長庚科技大學	護理系（嘉義校區）	10	10	566.50
20	國立虎尾科技大學	生物科技系	10	10	547.00
21	中臺科技大學	牙體技術暨材料系	9	9	547.00
22	國立屏東科技大學	生物科技系	6	6	535.00
23	國立聯合大學	環境與安全衛生 工程學系	8	8	532.00
24	弘光科技大學	護理系	44	44	531.25
25	輔英科技大學	護理系	22	22	521.00
26	國立屏東科技大學	環境工程與科學系	8	8	520.50
27	南臺科技大學	高齡服務學士學位學程	4	4	518.50
28	元培醫事科技大學	護理系	20	20	509.00
29	中臺科技大學	醫學影像暨放射科學系	16	16	502.00
30	中臺科技大學	護理系	32	32	494.50
31	國立高雄海洋科技大學	海洋生物技術系	9	9	492.00
32	國立高雄海洋科技大學	海洋環境工程系	12	12	491.50
33	中華醫事科技大學	護理系	6	6	488.50
34	嘉藥學校財團法人 嘉南藥理大學	保健營養系	20	20	487.50
35	慈濟學校財團法人 慈濟科技大學	護理系	12	12	481.50
36	台北海洋技術學院	健康照顧社會工作系 （淡水校本部）	3	3	481.25
37	國立屏東科技大學	水產養殖系	2	2	475.00
38	中臺科技大學	視光系	10	10	471.00
39	國立高雄海洋科技大學	水產養殖系	10	10	456.00
40	中臺科技大學	醫學檢驗生物技術系	30	30	455.00
41	中臺科技大學	老人照顧系	14	14	448.25
42	經國管理暨健康學院	高齡照顧福祉系	9	1	442.00
43	大仁科技大學	護理系	21	21	427.00

分數 序	學校名稱	系科組學程名稱	招生 名額	錄取 人數	最低 總分
44	環球科技大學	運動保健與防護系	2	2	418.25
45	美和科技大學	護理系	13	13	414.00
46	元培醫事科技大學	醫學影像暨放射技術系	17	17	413.00
47	台北海洋技術學院	健康促進與銀髮保健系 (淡水校本部)	4	4	410.00
48	中州科技大學	幼兒保育與家庭服務系	2	2	401.50
49	元培醫事科技大學	視光系	16	16	372.50
50	聖約翰科技大學	醫護資訊學士學位學程	4	2	367.50
51	大同技術學院	社會工作與服務管理系	2	2	367.50
52	吳鳳科技大學	長期照護系	1	1	359.00
53	中華科技大學	生物科技系生物科技組 (台北校區)	8	8	351.25
54	輔英科技大學	保健營養系	30	30	347.50
55	輔英科技大學	生物科技系	8	2	343.00
56	元培醫事科技大學	醫務管理系 醫療產業管理組	11	11	333.50
57	中華醫事科技大學	長期照顧系	9	9	331.50
58	經國管理暨健康學院	美容流行設計系	6	2	331.00
59	元培醫事科技大學	醫學檢驗生物技術系	26	26	322.00
60	中華科技大學	生物科技系化妝品生技 組(台北校區)	3	3	322.00
61	大仁科技大學	生物科技系	8	5	320.50
62	嘉藥學校財團法人 嘉南藥理大學	藥粧生技產業 學士學位學程	10	6	315.50
63	高苑科技大學	銀髮事業暨社會工作學 士學位學程	7	1	309.00
64	嘉藥學校財團法人 嘉南藥理大學	藥用植物與保健應用 學士學位學程	18	11	303.50
65	嘉藥學校財團法人 嘉南藥理大學	生物科技系	39	15	296.00
66	聖約翰科技大學	老人服務事業系	6	6	296.00
67	嘉藥學校財團法人 嘉南藥理大學	醫藥化學系	56	51	287.00

分數 序	學校名稱	系科組學程名稱	招生 名額	錄取 人數	最低 總分
68	南臺科技大學	生物科技系	17	15	284.00
69	嘉藥學校財團法人 嘉南藥理大學	醫務管理系	35	30	284.00
70	中華醫事科技大學	製劑製造工程系	13	5	281.50
71	輔英科技大學	高齡及長期照護事業系	12	9	277.50
72	輔英科技大學	應用化學及材料科學系	22	2	275.50
73	經國管理暨健康學院	口腔衛生照護系	27	2	273.00
74	中華醫事科技大學	醫學檢驗生物技術系	30	22	270.50
75	經國管理暨健康學院	護理系	61	61	269.00
76	輔英科技大學	健康事業管理系	14	9	266.00
77	美和科技大學	健康事業管理系	6	2	265.00
78	嘉藥學校財團法人嘉南 藥理大學	化粧品應用與管理系	14	14	251.50
79	元培醫事科技大學	高齡福祉事業管理 學士學位學程	9	8	249.50
80	元培醫事科技大學	生物科技暨製藥技術系	15	2	245.00
81	元培醫事科技大學	環境工程衛生系	2	2	217.00
82	美和科技大學	食品營養系	10	0	--

(四) 15.外語群英語類

分數 序	學校名稱	系科組學程名稱	招生 名額	錄取 人數	最低 總分
1	國立臺北科技大學	應用英文系	17	17	637.00
2	國立高雄第一科技大學	應用德語系	2	2	620.00
3	國立臺北商業大學	國際商務系(臺北校區)	8	8	617.50
4	國立臺北商業大學	應用外語系(臺北校區)	11	11	616.00
5	國立臺北護理健康大學	語言治療與聽力學系	11	11	614.00
6	國立臺北護理健康大學	運動保健系	4	4	611.00
7	國立雲林科技大學	應用外語系	21	21	609.00
8	國立高雄第一科技大學	應用英語系	13	13	603.50
9	國立臺中科技大學	應用英語系	14	14	601.00

分數 序	學校名稱	系科組學程名稱	招生 名額	錄取 人數	最低 總分
10	國立高雄第一科技大學	會計資訊系	2	2	596.50
11	國立臺北護理健康大學	生死與健康心理諮商系	13	13	595.00
12	國立高雄第一科技大學	財務管理系	6	6	592.75
13	國立勤益科技大學	休閒產業管理系	4	4	588.50
14	國立高雄第一科技大學	運籌管理系	6	6	585.25
15	國立高雄第一科技大學	行銷與流通管理系	18	18	584.00
16	國立高雄應用科技大學	觀光管理系	5	5	583.00
17	國立高雄應用科技大學	應用外語系	32	32	582.50
18	國立臺中科技大學	應用中文系	7	7	580.50
19	國立高雄應用科技大學	人力資源發展系	4	4	578.50
20	國立勤益科技大學	應用英語系	15	15	578.50
21	國立高雄海洋科技大學	航運管理系	14	14	577.25
22	國立高雄第一科技大學	金融系	12	12	577.00
23	國立高雄第一科技大學	風險管理與保險系	3	3	575.25
24	國立高雄餐旅大學	國際觀光學士學位學程	11	11	574.25
25	國立高雄餐旅大學	旅館管理系	6	6	573.50
26	國立宜蘭大學	外國語文學系	5	5	573.50
27	國立高雄餐旅大學	應用英語系	18	18	572.50
28	國立勤益科技大學	文化創意事業系	7	7	572.25
29	國立虎尾科技大學	應用外語系	24	24	570.25
30	國立高雄餐旅大學	國際廚藝學士學位學程	7	7	566.00
31	國立虎尾科技大學	企業管理系	9	9	565.00
32	國立高雄海洋科技大學	海洋休閒管理系	7	7	565.00
33	國立高雄海洋科技大學	供應鏈管理系	7	7	564.00
34	國立高雄餐旅大學	休閒暨遊憩管理系	13	13	562.75
35	朝陽科技大學	行銷與流通管理系	4	4	559.50
36	國立屏東大學	應用英語學系	7	7	554.00
37	致理科技大學	休閒遊憩管理系	3	3	553.75
38	國立屏東科技大學	應用外語系	21	21	553.25
39	弘光科技大學	語言治療與聽力學系	10	10	551.50
40	國立屏東大學	休閒事業經營學系	4	4	550.25

分數 序	學校名稱	系科組學程名稱	招生 名額	錄取 人數	最低 總分
41	國立澎湖科技大學	航運管理系	7	7	545.25
42	致理科技大學	國際貿易系	14	14	544.75
43	朝陽科技大學	應用英語系	34	34	541.25
44	文藻外語大學	翻譯系	6	6	541.00
45	國立澎湖科技大學	應用外語系	5	5	540.50
46	弘光科技大學	物理治療系	10	10	539.50
47	致理科技大學	應用英語系	23	23	531.75
48	致理科技大學	行銷與流通管理系	12	12	531.25
49	文藻外語大學	國際企業管理系	11	11	530.75
50	致理科技大學	財務金融系	10	10	528.00
51	文藻外語大學	英國語文系	32	32	525.50
52	文藻外語大學	西班牙語文系	12	12	524.00
53	致理科技大學	企業管理系	10	10	522.25
54	文藻外語大學	德國語文系	13	13	521.25
55	文藻外語大學	國際事務系	7	7	520.50
56	南臺科技大學	行銷與流通管理系	4	4	518.50
57	文藻外語大學	法國語文系	16	16	518.25
58	文藻外語大學	外語教學系	14	14	516.50
59	國立金門大學	應用英語學系	20	20	514.00
60	文藻外語大學	日本語文系	23	23	509.00
61	弘光科技大學	應用英語系	8	8	507.75
62	慈濟學校財團法人 慈濟科技大學	護理系	2	2	501.50
63	龍華科技大學	觀光休閒系	4	4	489.50
64	文藻外語大學	傳播藝術系	17	17	487.25
65	僑光科技大學	觀光與休閒事業管理系	8	8	483.50
66	南臺科技大學	應用英語系	24	24	481.50
67	中華醫事科技大學	語言治療系	3	3	478.50
68	德明財經科技大學	國際貿易系	9	9	478.00
69	僑光科技大學	國際貿易系	15	15	473.25

分數 序	學校名稱	系科組學程名稱	招生 名額	錄取 人數	最低 總分
70	德明財經科技大學	行銷管理系國際會展與 觀光休閒組	10	10	473.00
71	文藻外語大學	應用華語文系	24	24	472.50
72	德明財經科技大學	行銷管理系	12	12	468.75
73	德明財經科技大學	應用外語系	26	26	468.50
74	南臺科技大學	財務金融系	6	6	464.50
75	德明財經科技大學	企業管理系	9	9	463.75
76	僑光科技大學	旅館與會展管理系	7	7	463.00
77	僑光科技大學	應用英語系	24	24	462.75
78	南臺科技大學	國際企業系	11	11	462.00
79	嶺東科技大學	行銷與流通管理系	6	6	459.00
80	嶺東科技大學	應用外語系	14	14	459.00
81	輔英科技大學	物理治療系	5	5	457.75
82	南臺科技大學	企業管理系	8	8	457.50
83	景文科技大學	應用外語系英文組	3	3	455.50
84	南臺科技大學	休閒事業管理系	21	21	453.75
85	台南應用科技大學	應用英語系	10	10	453.00
86	嶺東科技大學	觀光與休閒管理系	9	9	449.50
87	台南應用科技大學	旅館管理系	5	5	445.00
88	龍華科技大學	應用外語系	19	19	443.75
89	德霖技術學院	應用英語系	2	2	439.25
90	萬能科技大學	航空暨運輸服務管理系	11	11	436.50
91	南臺科技大學	會計資訊系	4	4	434.00
92	嶺東科技大學	國際企業系	20	20	433.00
93	元培醫事科技大學	應用外語系	5	5	432.50
94	樹德科技大學	應用外語系	6	6	432.00
95	台北海洋技術學院	旅遊管理系 (淡水校本部)	2	2	431.50
96	台南應用科技大學	國際企業經營系	8	8	424.00
97	臺北城市科技大學	觀光事業系	5	5	420.00

分數 序	學校名稱	系科組學程名稱	招生 名額	錄取 人數	最低 總分
98	德明財經科技大學	連鎖加盟經營管理 學位學程	13	13	418.00
99	南臺科技大學	幼兒保育系	9	9	414.00
100	環球科技大學	觀光與餐飲旅館系	2	2	410.00
101	臺北城市科技大學	應用外語系	6	6	407.75
102	中臺科技大學	國際企業系	7	7	406.75
103	元培醫事科技大學	觀光與休閒管理系	7	7	405.50
104	正修科技大學	應用外語系商務英語組	10	10	404.75
105	台北海洋技術學院	海空物流與行銷系 (淡水校本部)	2	2	404.00
106	正修科技大學	國際企業系國際貿易組	5	5	403.50
107	景文科技大學	國際貿易系	3	3	399.00
108	正修科技大學	應用外語系觀光英語組	10	10	398.50
109	崑山科技大學	國際貿易系	6	6	395.50
110	萬能科技大學	觀光與休閒事業管理系	5	5	393.00
111	中國科技大學	國際商務系(台北校區)	10	10	392.00
112	景文科技大學	旅館管理系	5	5	392.00
113	中國科技大學	應用英語系(台北校區)	24	24	386.25
114	環球科技大學	應用外語系	4	4	384.50
115	中國科技大學	企業管理系(台北校區)	6	6	383.50
116	高苑科技大學	觀光事業管理系	3	3	381.50
117	德霖技術學院	餐飲廚藝系	1	1	379.50
118	醒吾科技大學	應用英語系	15	15	378.00
119	正修科技大學	國際企業系國際行銷組	5	5	374.50
120	輔英科技大學	應用外語系	11	11	372.50
121	萬能科技大學	旅館管理系	5	5	364.25
122	明新科技大學	應用外語系	23	23	362.00
123	中華科技大學	航空服務管理系 (新竹校區)	16	16	359.75
124	嘉藥學校財團法人 嘉南藥理大學	應用外語系	26	26	355.00
125	中臺科技大學	應用外語系	34	34	351.50

分數 序	學校名稱	系科組學程名稱	招生 名額	錄取 人數	最低 總分
126	中國科技大學	行銷與流通管理系 (台北校區)	19	19	344.25
127	景文科技大學	旅遊管理系	12	12	344.00
128	中華醫事科技大學	數位設計與資訊管理系	4	4	340.50
129	臺北城市科技大學	會議展覽服務業 (專業人員)學位學程	3	3	338.00
130	德霖技術學院	餐旅管理系	1	1	337.75
131	德霖技術學院	休閒事業管理系	3	3	334.50
132	高苑科技大學	應用外語系英文組	6	6	333.50
133	景文科技大學	會議展覽管理 學士學位學程	2	2	333.50
134	中州科技大學	幼兒保育與家庭服務系	2	2	331.50
135	中國科技大學	企業管理系(新竹校區)	3	3	331.00
136	南開科技大學	休閒事業管理系	2	2	329.00
137	中華科技大學	觀光餐旅系(新竹校區)	5	5	323.75
138	中州科技大學	餐旅事業管理系	3	3	316.75
139	健行科技大學	應用外語系	23	23	316.00
140	中華科技大學	國際商務與行銷系 (台北校區)	8	8	307.50
141	南開科技大學	應用外語系	4	4	295.00
142	修平科技大學	應用英語系	6	6	289.50
143	東南科技大學	應用英語系	12	12	285.00
144	經國管理暨健康學院	餐旅管理系	3	3	277.00
145	建國科技大學	應用外語系	17	17	266.75
146	修平科技大學	國際企業經營系	5	5	264.50
147	和春技術學院	應用外語系	18	2	255.50
148	聖約翰科技大學	應用英語系	7	7	242.00
149	建國科技大學	行銷與服務管理系	5	5	227.25
150	遠東科技大學	觀光英語系	7	7	215.50
151	修平科技大學	國際企業經營系 國際會展與觀光休閒組	9	5	181.00

分數序	學校名稱	系科組學程名稱	招生名額	錄取人數	最低總分
152	中國科技大學	行銷與流通管理系 (新竹校區)	9	9	176.50
153	南榮科技大學	觀光系	2	2	171.50
154	慈濟學校財團法人 慈濟科技大學	行銷與流通管理系	8	6	134.00
155	南開科技大學	數位旅遊管理系	3	0	--

(五) 16.外語群日語類

分數序	學校名稱	系科組學程名稱	招生名額	錄取人數	最低總分
1	國立臺北科技大學	文化事業發展系	4	4	618.00
2	國立高雄第一科技大學	應用日語系	14	14	568.75
3	國立臺中科技大學	應用日語系	21	21	546.50
4	國立高雄第一科技大學	應用德語系	2	2	545.25
5	國立高雄第一科技大學	行銷與流通管理系	9	9	541.00
6	國立高雄餐旅大學	應用日語系	22	22	533.00
7	國立屏東大學	應用日語學系	11	11	520.50
8	致理科技大學	應用日語系	10	10	512.50
9	文藻外語大學	日本語文系	22	22	509.50
10	致理科技大學	國際貿易系	6	6	500.25
11	南臺科技大學	應用日語系	18	18	498.00
12	高苑科技大學	應用外語系日文組	2	2	495.00
13	南臺科技大學	國際企業系	7	7	480.50
14	德明財經科技大學	應用外語系	6	6	452.00
15	南榮科技大學	觀光系	1	1	448.00
16	元培醫事科技大學	企業管理系	1	1	437.00
17	景文科技大學	應用外語系日文組	32	32	421.50
18	臺北城市科技大學	應用外語系	16	16	390.50
19	臺北城市科技大學	旅館事業管理 學士學位學程	3	3	386.50
20	臺北城市科技大學	觀光事業系	5	5	373.50

分數 序	學校名稱	系科組學程名稱	招生 名額	錄取 人數	最低 總分
21	環球科技大學	應用外語系	2	2	371.25
22	明新科技大學	應用外語系	13	13	368.50
23	崑山科技大學	國際貿易系	6	6	363.50
24	南榮科技大學	應用日語系	5	5	358.00
25	臺北城市科技大學	會議展覽服務業 (專業人員)學位學程	8	3	348.00
26	德霖技術學院	餐飲廚藝系	1	1	339.00
27	景文科技大學	財務金融系	5	3	336.00
28	大仁科技大學	應用外語系	4	4	332.00
29	聖約翰科技大學	時尚經營管理系	4	2	328.25
30	聖約翰科技大學	企業管理系	5	1	317.00
31	景文科技大學	餐飲管理系	5	5	317.00
32	景文科技大學	理財與稅務規劃系	13	4	307.00
33	景文科技大學	旅館管理系	10	10	300.00
34	經國管理暨健康學院	餐旅管理系	5	1	294.00
35	東南科技大學	休閒事業管理系	5	5	292.50
36	景文科技大學	旅遊管理系	16	16	280.00
37	臺北城市科技大學	企業管理系	9	9	278.00
38	中華科技大學	企業管理系(台北校區)	9	3	274.00
39	臺北城市科技大學	化妝品應用與管理系	6	6	274.00
40	美和科技大學	觀光系	6	3	269.00
41	修平科技大學	應用日語系	26	26	262.00
42	醒吾科技大學	國際商務系	8	8	261.50
43	中國科技大學	行銷與流通管理系 (新竹校區)	11	5	258.00
44	大仁科技大學	觀光事業系	4	4	252.00
45	南亞技術學院	企業管理系	3	2	245.50
46	中國科技大學	國際商務系(台北校區)	16	7	229.50
47	景文科技大學	企業管理系	15	9	220.00
48	臺北城市科技大學	行銷與流通管理系	14	8	214.00
49	吳鳳科技大學	應用日語系	6	6	211.50

分數序	學校名稱	系科組學程名稱	招生名額	錄取人數	最低總分
50	中國科技大學	行銷與流通管理系 (台北校區)	36	15	208.00
51	聖約翰科技大學	觀光與休閒管理系	9	7	204.00
52	建國科技大學	應用外語系	17	12	194.00
53	育達科技大學	應用日語系	15	11	172.50
54	中華科技大學	國際商務與行銷系 (台北校區)	7	0	--

(六) 17.餐旅群

分數序	學校名稱	系科組學程名稱	招生名額	錄取人數	最低總分
1	國立高雄餐旅大學	烘焙管理系	14	14	623.00
2	國立高雄餐旅大學	西餐廚藝系	17	17	619.25
3	國立高雄餐旅大學	應用英語系	2	2	616.50
4	國立高雄餐旅大學	航空暨運輸服務管理系	19	19	616.25
5	國立高雄第一科技大學	應用日語系	4	4	611.25
6	國立高雄應用科技大學	應用外語系	2	2	610.00
7	國立高雄應用科技大學	觀光管理系	6	6	603.00
8	國立高雄第一科技大學	應用英語系	9	9	602.50
9	國立高雄餐旅大學	旅運管理系	19	19	602.00
10	國立高雄餐旅大學	餐飲管理系	37	37	600.75
11	國立高雄餐旅大學	餐旅暨會展行銷管理系	14	14	600.50
12	國立臺中科技大學	休閒事業經營系	10	10	597.00
13	國立高雄第一科技大學	運籌管理系	6	6	594.00
14	國立高雄第一科技大學	金融系	3	3	593.75
15	國立高雄餐旅大學	中餐廚藝系	17	17	593.50
16	國立高雄第一科技大學	財務管理系	4	4	592.50
17	國立高雄餐旅大學	旅館管理系	49	49	588.50
18	國立高雄餐旅大學	休閒暨遊憩管理系	19	19	587.50
19	國立勤益科技大學	休閒產業管理系	8	8	587.00
20	國立高雄應用科技大學	人力資源發展系	4	4	586.50
21	國立高雄第一科技大學	資訊管理系	7	7	586.25

分數 序	學校名稱	系科組學程名稱	招生 名額	錄取 人數	最低 總分
22	國立屏東大學	應用英語學系	5	5	583.50
23	國立屏東科技大學	餐旅管理系	23	23	583.00
24	國立高雄海洋科技大學	水產食品科學系	5	5	582.25
25	國立臺北護理健康大學	休閒產業與健康促進系	6	6	581.75
26	國立虎尾科技大學	休閒遊憩系	7	7	581.50
27	國立高雄海洋科技大學	海洋休閒管理系	4	4	578.25
28	國立屏東科技大學	休閒運動健康系	10	10	578.00
29	國立澎湖科技大學	應用外語系	2	2	576.00
30	國立屏東大學	休閒事業經營學系	9	9	575.00
31	文藻外語大學	西班牙語文系	9	9	574.50
32	國立澎湖科技大學	觀光休閒系	10	10	570.00
33	朝陽科技大學	休閒事業管理系	9	9	569.50
34	國立澎湖科技大學	餐旅管理系	16	16	567.00
35	文藻外語大學	德國語文系	5	5	567.00
36	文藻外語大學	國際事務系	3	3	561.00
37	國立澎湖科技大學	海洋遊憩系	5	5	559.50
38	長庚學校財團法人 長庚科技大學	保健營養系（林口校區）	10	10	559.00
39	南臺科技大學	休閒事業管理系	7	7	556.50
40	文藻外語大學	英國語文系	16	16	556.00
41	文藻外語大學	法國語文系	15	15	555.75
42	弘光科技大學	餐旅管理系	57	57	549.50
43	朝陽科技大學	行銷與流通管理系	11	11	548.00
44	南臺科技大學	餐旅管理系	36	36	546.50
45	致理科技大學	應用英語系	4	4	546.00
46	南臺科技大學	視覺傳達設計系 創意生活設計組	2	2	545.50
47	弘光科技大學	營養系	14	14	545.50
48	致理科技大學	休閒遊憩管理系	13	13	542.50
49	文藻外語大學	日本語文系	44	44	541.50
50	朝陽科技大學	應用英語系	4	4	541.00

分數 序	學校名稱	系科組學程名稱	招生 名額	錄取 人數	最低 總分
51	南臺科技大學	應用英語系	6	6	535.50
52	台北海洋技術學院	食品科技與行銷系 (士林校區)	1	1	535.50
53	文藻外語大學	數位內容應用與管理系	2	2	533.25
54	台南應用科技大學	餐飲系	19	19	533.00
55	南臺科技大學	應用日語系	5	5	532.50
56	台南應用科技大學	旅館管理系	12	12	530.50
57	弘光科技大學	應用英語系	12	12	530.25
58	弘光科技大學	運動休閒系	17	17	525.50
59	樹德科技大學	休閒與觀光管理系	15	15	523.00
60	朝陽科技大學	企業管理系	19	19	521.50
61	弘光科技大學	健康事業管理系	16	16	521.50
62	大仁科技大學	行銷與流通管理系	11	1	520.50
63	南臺科技大學	行銷與流通管理系	11	11	518.00
64	樹德科技大學	餐旅與烘焙管理系	16	16	517.50
65	國立臺東專科學校	餐旅管理科	11	11	516.25
66	朝陽科技大學	銀髮產業管理系	10	10	516.00
67	僑光科技大學	旅館與會展管理系	24	24	515.75
68	台南應用科技大學	運動休閒與健康管理系	6	6	515.50
69	致理科技大學	應用日語系	14	14	509.50
70	南臺科技大學	工業管理與資訊系 電子商務組	7	7	500.50
71	僑光科技大學	觀光與休閒事業管理系	40	40	498.50
72	德明財經科技大學	行銷管理系國際會展與觀 光休閒組	10	10	487.50
73	台南應用科技大學	應用英語系	17	17	487.00
74	僑光科技大學	餐飲管理系	76	76	486.00
75	台南應用科技大學	養生休閒管理學位學程	13	13	482.50
76	嘉藥學校財團法人 嘉南藥理大學	保健營養系	22	22	478.00
77	高苑科技大學	應用外語系日文組	1	1	475.50
78	台南應用科技大學	國際企業經營系	5	5	466.00

分數 序	學校名稱	系科組學程名稱	招生 名額	錄取 人數	最低 總分
79	醒吾科技大學	理財經營管理系	7	1	459.00
80	嶺東科技大學	觀光與休閒管理系	46	46	458.00
81	僑光科技大學	應用英語系	24	24	449.50
82	德明財經科技大學	行銷管理系	5	5	449.00
83	僑光科技大學	生活創意設計系	10	10	446.00
84	吳鳳科技大學	休閒遊憩與運動管理系	2	1	445.00
85	中臺科技大學	護理系	15	15	442.00
86	僑光科技大學	行銷與流通管理系	30	30	441.00
87	中臺科技大學	食品科技系	29	29	438.00
88	景文科技大學	應用外語系英文組	4	4	434.75
89	景文科技大學	餐飲管理系	50	50	434.00
90	景文科技大學	財務金融系	5	1	431.00
91	台南應用科技大學	企業管理系	12	12	427.50
92	美和科技大學	護理系	5	5	417.00
93	嘉藥學校財團法人 嘉南藥理大學	餐旅管理系	62	62	412.50
94	嶺東科技大學	行銷與流通管理系	27	27	409.50
95	台南應用科技大學	財務金融系	2	2	407.00
96	景文科技大學	應用外語系日文組	10	10	404.50
97	中華科技大學	生物科技系化妝品生技組 (台北校區)	1	1	397.50
98	吳鳳科技大學	應用日語系	4	1	397.50
99	中臺科技大學	老人照顧系	11	11	390.00
100	德明財經科技大學	流通管理系	9	9	389.50
101	崑山科技大學	餐飲管理及廚藝系	57	57	371.50
102	南開科技大學	餐飲管理系	12	12	370.50
103	中華醫事科技大學	化妝品應用與管理系	6	1	366.50
104	景文科技大學	旅館管理系	43	43	359.00
105	醒吾科技大學	餐旅管理系	42	42	357.00
106	南開科技大學	休閒事業管理系	8	8	356.00
107	臺北城市科技大學	烘焙創意與經營管理學程	20	20	355.00

分數 序	學校名稱	系科組學程名稱	招生 名額	錄取 人數	最低 總分
108	僑光科技大學	企業管理系	38	38	353.00
109	龍華科技大學	觀光休閒系	35	35	351.00
110	樹德科技大學	兒童與家庭服務系	7	7	348.25
111	遠東科技大學	行銷與流通管理系	7	1	347.00
112	嘉藥學校財團法人 嘉南藥理大學	食品科技系	43	43	343.50
113	僑光科技大學	國際貿易系	18	18	341.50
114	東方設計學院	觀光與休閒事業管理系	13	1	341.00
115	僑光科技大學	財務金融系	17	17	340.50
116	大漢技術學院	休閒與運動管理系	4	2	338.50
117	台北海洋技術學院	餐飲管理系（士林校區）	4	4	337.00
118	明新科技大學	休閒事業管理系	20	20	335.50
119	嶺東科技大學	企業管理系	15	15	335.00
120	嶺東科技大學	資訊管理系 數位生活設計組	7	7	334.50
121	遠東科技大學	流行音樂產業管理系	10	4	334.00
122	德霖技術學院	餐飲廚藝系	5	5	333.00
123	南開科技大學	企業管理系	1	1	332.00
124	僑光科技大學	財經法律系	7	7	328.00
125	嶺東科技大學	應用外語系	22	22	325.50
126	中臺科技大學	行銷管理系	36	36	319.00
127	臺灣觀光學院	銀髮族健康管理系	11	1	319.00
128	正修科技大學	餐飲管理系	62	62	318.50
129	台南應用科技大學	會計資訊系	9	9	315.00
130	台南應用科技大學	生活服務產業系	19	19	314.00
131	嘉藥學校財團法人 嘉南藥理大學	觀光事業管理系	51	51	313.50
132	華夏科技大學	資訊管理系	5	1	312.50
133	中華醫事科技大學	食品營養系食品科技組	5	1	312.00
134	正修科技大學	應用外語系觀光英語組	18	4	311.75
135	德明財經科技大學	企業管理系	10	10	310.00

分數 序	學校名稱	系科組學程名稱	招生 名額	錄取 人數	最低 總分
136	景文科技大學	旅遊管理系	41	41	309.50
137	吳鳳科技大學	餐旅管理系	26	2	309.00
138	龍華科技大學	企業管理系	5	5	308.00
139	龍華科技大學	應用外語系	21	21	306.00
140	台北海洋技術學院	海洋運動休閒系 (士林校區)	5	5	305.50
141	崑山科技大學	金融管理系	10	4	304.00
142	大仁科技大學	寵物美容學位學程	8	2	304.00
143	臺北城市科技大學	旅館事業管理 學士學位學程	18	18	304.00
144	修平科技大學	國際企業經營系	8	1	303.50
145	修平科技大學	觀光與遊憩管理系	26	26	303.00
146	台南應用科技大學	幼兒保育系	6	6	293.00
147	景文科技大學	會議展覽管理學士學位學 程	13	1	291.00
148	景文科技大學	理財與稅務規劃系	17	1	291.00
149	大仁科技大學	時尚美容應用系	2	1	290.50
150	德霖技術學院	應用英語系	4	3	289.50
151	萬能科技大學	資訊管理系電子商務組	3	3	288.00
152	嶺東科技大學	資訊管理系資訊管理應用 組	7	7	287.00
153	台北海洋技術學院	旅遊管理系 (淡水校本部)	3	3	287.00
154	高苑科技大學	應用外語系英文組	5	2	286.00
155	正修科技大學	休閒與運動管理系	11	11	285.50
156	中臺科技大學	醫療暨健康產業管理系	20	20	285.50
157	崑山科技大學	休閒遊憩與運動管理系	26	26	281.50
158	臺灣觀光學院	餐飲管理系	9	1	281.50
159	元培醫事科技大學	應用外語系	3	2	280.00
160	正修科技大學	觀光遊憩系觀光管理組	27	27	276.00
161	萬能科技大學	資訊管理系 多媒體設計組	3	3	276.00

分數 序	學校名稱	系科組學程名稱	招生 名額	錄取 人數	最低 總分
162	建國科技大學	資訊管理系	5	2	275.00
163	輔英科技大學	保健營養系	20	16	274.00
164	中州科技大學	行銷與流通管理系	14	1	274.00
165	吳鳳科技大學	餐旅管理系廚藝組	4	2	273.00
166	正修科技大學	資訊管理系管理應用組	5	5	272.00
167	健行科技大學	財務金融系金融管理組	2	2	270.00
168	萬能科技大學	餐飲管理系	49	49	269.00
169	中國科技大學	觀光與休閒事業管理系 (台北校區)	52	52	269.00
170	輔英科技大學	高齡及長期照護事業系	6	2	267.50
171	正修科技大學	企業管理系流通管理組	18	2	267.00
172	樹德科技大學	應用外語系	26	26	265.00
173	環球科技大學	觀光與生態旅遊系	5	2	264.00
174	樹德科技大學	資訊管理系數位行銷組	5	5	262.50
175	中華科技大學	企業管理系(台北校區)	9	1	262.00
176	大同技術學院	餐飲管理系日式廚藝組	8	8	261.00
177	環球科技大學	行銷管理系	2	2	260.00
178	健行科技大學	餐旅管理系	51	51	259.00
179	明新科技大學	旅館事業管理系	38	38	258.50
180	東方設計學院	設計行銷系	3	2	258.50
181	健行科技大學	國際企業經營系觀光行銷 與休閒管理組	10	10	258.00
182	大仁科技大學	社會工作系	7	1	258.00
183	中華科技大學	食品科學系食品保健科技 組(台北校區)	6	3	257.50
184	臺北城市科技大學	餐飲管理系	67	67	256.00
185	環球科技大學	餐飲廚藝系	16	16	255.00
186	華夏科技大學	化妝品應用系	10	1	255.00
187	吳鳳科技大學	餐旅管理系烘焙組	5	5	254.00
188	崑山科技大學	旅遊文化發展系	35	35	253.50
189	景文科技大學	資訊管理系數位行銷組	8	4	253.50

分數 序	學校名稱	系科組學程名稱	招生 名額	錄取 人數	最低 總分
190	輔英科技大學	健康美容系	21	7	251.50
191	台北海洋技術學院	海空物流與行銷系 (淡水校本部)	3	3	251.50
192	樹德科技大學	國際企業與貿易系	14	14	251.00
193	正修科技大學	幼兒保育系家庭社工組	3	3	251.00
194	中華醫事科技大學	寵物美容學士學位學程	2	2	251.00
195	大同技術學院	婚禮企劃與設計系	4	3	251.00
196	健行科技大學	行銷與流通管理系	13	13	250.00
197	南榮科技大學	美容造型設計系	1	1	248.00
198	修平科技大學	資訊管理系	5	4	247.50
199	景文科技大學	行銷與流通管理系	19	12	247.00
200	南開科技大學	應用外語系	10	2	246.50
201	中臺科技大學	國際企業系	11	11	246.00
202	醒吾科技大學	觀光休閒系	44	44	246.00
203	樹德科技大學	金融管理系	5	5	245.00
204	中州科技大學	運動與健康促進系	17	3	244.50
205	正修科技大學	國際企業系國際貿易組	5	5	243.50
206	嶺東科技大學	資訊網路系 電子商務行銷與設計組	12	7	243.50
207	南榮科技大學	餐旅管理系	7	4	243.50
208	元培醫事科技大學	企業管理系	15	3	243.00
209	醒吾科技大學	資訊科技應用系	11	3	243.00
210	大華科技大學	觀光管理系	9	2	242.00
211	醒吾科技大學	時尚造形設計系	7	6	241.50
212	臺灣觀光學院	旅館管理系	11	1	241.50
213	正修科技大學	幼兒保育系托育教學組	4	4	241.00
214	美和科技大學	觀光系	15	4	240.00
215	德霖技術學院	企業管理系	11	2	238.50
216	輔英科技大學	健康事業管理系	8	3	237.50
217	中州科技大學	保健食品系	10	2	237.00
218	輔英科技大學	休閒與遊憩事業管理系	59	17	236.50

分數 序	學校名稱	系科組學程名稱	招生 名額	錄取 人數	最低 總分
219	嘉藥學校財團法人 嘉南藥理大學	運動管理系	32	32	236.00
220	華夏科技大學	數位媒體設計系	7	3	236.00
221	台北海洋技術學院	海洋休閒觀光系 (士林校區)	7	7	236.00
222	遠東科技大學	觀光英語系	7	2	235.50
223	建國科技大學	行銷與服務管理系	12	6	234.00
224	嶺東科技大學	國際企業系	29	29	234.00
225	元培醫事科技大學	觀光與休閒管理系	30	7	234.00
226	大同技術學院	旅遊與休閒娛樂管理系休 閒旅遊組	9	3	234.00
227	美和科技大學	美容系寵物美容設計組	5	2	233.50
228	遠東科技大學	旅遊事業管理系 旅遊經營組	12	3	233.00
229	樹德科技大學	行銷管理系	25	25	232.00
230	健行科技大學	餐旅管理系餐旅規劃與設 計組	5	5	232.00
231	正修科技大學	企業管理系行銷管理組	18	4	232.00
232	中臺科技大學	應用外語系	27	22	232.00
233	育達科技大學	應用日語系	8	7	231.50
234	正修科技大學	應用外語系商務英語組	26	7	230.00
235	高苑科技大學	行銷與流通管理系	2	2	230.00
236	遠東科技大學	休閒運動管理系休閒產業 組	12	1	230.00
237	育達科技大學	休閒事業管理系	9	9	230.00
238	南亞技術學院	餐飲廚藝管理系	18	8	230.00
239	樹德科技大學	企業管理系	35	35	229.00
240	環球科技大學	運動保健與防護系	6	2	229.00
241	嘉藥學校財團法人 嘉南藥理大學	老人服務事業管理系	35	10	228.50
242	修平科技大學	人力資源管理與發展系	11	7	228.00
243	嶺東科技大學	財政系	6	4	227.50

分數 序	學校名稱	系科組學程名稱	招生 名額	錄取 人數	最低 總分
244	慈濟學校財團法人慈濟 科技大學	醫務暨健康管理系	14	6	227.50
245	崑山科技大學	企業管理系	20	20	226.00
246	健行科技大學	物業經營與管理系 室內設計組	5	1	226.00
247	南開科技大學	行銷與流通管理系	6	6	226.00
248	元培醫事科技大學	醫務管理系健康管理組	4	4	224.00
249	元培醫事科技大學	國際健康行銷管理學士學 位學程	2	1	224.00
250	台北海洋技術學院	健康促進與銀髮保健系 (淡水校本部)	3	1	224.00
251	中國科技大學	企業管理系(台北校區)	27	20	221.50
252	臺灣觀光學院	觀光旅遊系	9	4	221.00
253	輔英科技大學	應用外語系	6	5	220.00
254	經國管理暨健康學院	觀光休閒與健康系	6	5	220.00
255	大仁科技大學	休閒運動管理系	7	7	219.50
256	遠東科技大學	休閒運動管理系 健康促進組	6	3	219.50
257	萬能科技大學	觀光與休閒事業管理系	83	83	219.00
258	臺北城市科技大學	會議展覽服務業 (專業人員)學位學程	8	8	219.00
259	南亞技術學院	餐旅管理系	20	1	218.50
260	中華醫事科技大學	食品營養系營養組	9	7	218.00
261	修平科技大學	行銷與流通管理系	5	3	218.00
262	修平科技大學	應用英語系	21	2	218.00
263	中州科技大學	餐飲廚藝系	19	9	217.50
264	中華醫事科技大學	視光系	13	7	217.00
265	臺北城市科技大學	休閒事業系	59	59	217.00
266	健行科技大學	工業管理系服務管理組	4	1	216.00
267	南開科技大學	數位旅遊管理系	7	6	216.00
268	醒吾科技大學	資訊管理系	13	4	216.00
269	高苑科技大學	觀光事業管理系	13	13	215.50

分數 序	學校名稱	系科組學程名稱	招生 名額	錄取 人數	最低 總分
270	中華科技大學	觀光餐旅系（新竹校區）	30	4	215.50
271	中州科技大學	時尚創意設計與管理系	1	1	215.00
272	環球科技大學	觀光與餐飲旅館系	13	8	213.50
273	嶺東科技大學	財務金融系	25	20	213.00
274	中華醫事科技大學	餐旅管理系	32	32	213.00
275	德霖技術學院	休閒事業管理系	26	10	213.00
276	健行科技大學	企業管理系	16	16	212.00
277	萬能科技大學	工業管理系經營管理組	6	2	212.00
278	萬能科技大學	航空暨運輸服務管理系	45	31	212.00
279	吳鳳科技大學	觀光休閒管理系	15	4	212.00
280	萬能科技大學	企業管理系	19	19	211.50
281	德明財經科技大學	連鎖加盟經營管理 學位學程	19	16	211.50
282	明新科技大學	行銷與流通管理系	19	10	211.00
283	南開科技大學	資訊管理系	4	4	210.00
284	景文科技大學	環境科技與物業管理系	10	3	209.50
285	醒吾科技大學	行銷與流通管理系	26	13	209.00
286	正修科技大學	國際企業系國際行銷組	5	2	208.00
287	大仁科技大學	食品科技系保健營養組	7	3	208.00
288	吳鳳科技大學	行銷與流通管理系	6	2	208.00
289	明新科技大學	老人服務事業管理系	32	8	207.00
290	遠東科技大學	餐飲管理系	21	21	207.00
291	南榮科技大學	應用日語系	5	3	207.00
292	明新科技大學	運動管理系	32	24	206.00
293	大華科技大學	餐飲管理系	9	7	206.00
294	嘉藥學校財團法人 嘉南藥理大學	應用外語系	26	24	205.00
295	吳鳳科技大學	長期照護系	1	1	205.00
296	高苑科技大學	企業管理系	9	2	204.50
297	萬能科技大學	資訊工程系 物聯網應用組	2	2	204.00

分數 序	學校名稱	系科組學程名稱	招生 名額	錄取 人數	最低 總分
298	大同技術學院	運動健康與休閒系	2	1	204.00
299	遠東科技大學	餐飲管理系廚藝組	26	24	203.50
300	輔英科技大學	幼兒保育暨產業系	11	4	203.00
301	醒吾科技大學	應用英語系	12	8	203.00
302	嘉藥學校財團法人 嘉南藥理大學	醫務管理系	26	18	202.00
303	萬能科技大學	化妝品應用與管理系	3	3	202.00
304	萬能科技大學	旅館管理系	31	15	202.00
305	萬能科技大學	行銷與流通管理系	5	5	202.00
306	建國科技大學	國際企業管理系	7	4	202.00
307	中華科技大學	航空服務管理系 (新竹校區)	29	16	202.00
308	修平科技大學	行銷與流通管理系 休閒事業組	47	23	202.00
309	華夏科技大學	資產與物業管理系	3	1	202.00
310	黎明技術學院	旅館管理系	15	9	202.00
311	黎明技術學院	時尚經營管理系	6	2	202.00
312	黎明技術學院	表演藝術系	14	9	202.00
313	聖約翰科技大學	觀光與休閒管理系	37	12	201.00
314	醒吾科技大學	企業管理系	8	6	201.00
315	健行科技大學	國際企業經營系航空服務 與行銷企劃組	10	10	200.50
316	東南科技大學	餐旅管理系	45	19	200.00
317	醒吾科技大學	旅運管理系	27	27	200.00
318	德霖技術學院	餐旅管理系	25	25	200.00
319	遠東科技大學	多媒體與遊戲發展管理系	7	3	199.50
320	修平科技大學	國際企業經營系 國際會展與觀光休閒組	16	4	199.50
321	和春技術學院	資訊管理系	1	1	199.50
322	嘉藥學校財團法人 嘉南藥理大學	生活應用與保健系	50	23	199.00
323	嘉藥學校財團法人 嘉南藥理大學	休閒保健管理系	64	47	199.00

分數 序	學校名稱	系科組學程名稱	招生 名額	錄取 人數	最低 總分
324	萬能科技大學	環境工程系 生態與環境資源管理組	3	1	198.00
325	中國科技大學	財務金融系（台北校區）	10	5	198.00
326	中國科技大學	觀光與休閒事業管理系 （新竹校區）	46	8	198.00
327	元培醫事科技大學	食品科學系	29	9	198.00
328	育達科技大學	多媒體與遊戲設計系	5	1	198.00
329	正修科技大學	企業管理系經營管理組	18	6	197.00
330	嶺東科技大學	資訊科技系智慧聯網互動 科技應用組	7	5	197.00
331	環球科技大學	企業管理系	3	2	197.00
332	萬能科技大學	資訊工程系資訊應用組	9	3	196.00
333	經國管理暨健康學院	餐旅管理系	28	7	196.00
334	崇右技術學院	經營管理系	4	4	196.00
335	美和科技大學	食品營養系	12	2	195.00
336	慈濟學校財團法人 慈濟科技大學	行銷與流通管理系	10	4	195.00
337	中華醫事科技大學	運動健康與休閒系	12	7	192.00
338	醒吾科技大學	財務金融系	8	2	192.00
339	大漢技術學院	觀光與餐飲旅館系	3	3	192.00
340	嘉藥學校財團法人 嘉南藥理大學	社會工作系	32	21	190.00
341	元培醫事科技大學	健康休閒管理系	30	10	190.00
342	南榮科技大學	休閒運動管理系	9	3	190.00
343	經國管理暨健康學院	食品保健系	10	4	190.00
344	大仁科技大學	餐旅管理系	38	38	189.50
345	中州科技大學	多媒體與遊戲發展科學系	6	6	187.50
346	明新科技大學	化妝品應用學士學位學程	3	1	187.00
347	中州科技大學	餐旅事業管理系	10	4	186.00
348	嘉藥學校財團法人嘉南 藥理大學	嬰幼兒保育系	15	6	185.50
349	美和科技大學	餐旅管理系	56	17	184.00

分數 序	學校名稱	系科組學程名稱	招生 名額	錄取 人數	最低 總分
350	修平科技大學	應用日語系	18	8	183.50
351	東方設計學院	餐飲管理系	11	6	183.00
352	中華科技大學	食品科學系加工與醱酵烘焙組（台北校區）	9	3	182.00
353	南榮科技大學	觀光系	2	2	182.00
354	華夏科技大學	企業管理系	38	5	181.50
355	南榮科技大學	企業管理系	2	1	180.00
356	臺灣觀光學院	廚藝管理系	15	8	180.00
357	聖約翰科技大學	休閒運動與健康管理系	20	4	178.00
358	中國科技大學	財政稅務系（台北校區）	6	4	178.00
359	遠東科技大學	旅遊事業管理系 旅館管理組	20	3	178.00
360	育達科技大學	休閒運動管理系	8	4	178.00
361	育達科技大學	餐旅經營系	25	21	178.00
362	美和科技大學	社會工作系	5	1	178.00
363	明新科技大學	企業管理系	18	15	177.50
364	南開科技大學	福祉科技與服務管理系	4	4	177.00
365	黎明技術學院	觀光休閒系	18	13	176.00
366	經國管理暨健康學院	餐飲廚藝系	28	17	176.00
367	高苑科技大學	休閒運動管理系	18	8	174.00
368	中華科技大學	建築系室內設計組 （台北校區）	6	2	173.00
369	大同技術學院	烘焙管理系	20	14	173.00
370	和春技術學院	餐飲管理系	95	8	172.00
371	崇右技術學院	觀光旅遊管理系	8	8	172.00
372	大華科技大學	觀光管理系餐飲與烘焙組	8	3	170.00
373	黎明技術學院	化妝品應用系	15	7	170.00
374	大同技術學院	餐飲管理系廚藝組	12	6	170.00
375	建國科技大學	運動健康與休閒系	54	30	168.00
376	樹德科技大學	流通管理系	26	26	166.00
377	和春技術學院	企業管理系	4	3	166.00

分數 序	學校名稱	系科組學程名稱	招生 名額	錄取 人數	最低 總分
378	大仁科技大學	觀光事業系	8	6	165.50
379	萬能科技大學	數位多媒體系	14	5	163.50
380	中州科技大學	觀光與休閒管理系	16	11	162.50
381	元培醫事科技大學	餐飲管理系	33	32	162.00
382	遠東科技大學	資訊管理系	6	3	160.00
383	美和科技大學	運動與休閒系	6	3	160.00
384	高苑科技大學	香妝與養生保健學位學程	1	1	158.00
385	臺北城市科技大學	企業管理系	9	8	158.00
386	中華科技大學	餐飲管理系（台北校區）	74	34	156.00
387	健行科技大學	物業經營與管理系	5	5	155.50
388	臺灣觀光學院	觀光休閒系	10	2	155.00
389	中國科技大學	應用英語系（台北校區）	26	15	153.00
390	萬能科技大學	商業設計系	44	44	149.00
391	南亞技術學院	觀光與休閒事業管理系	11	3	148.00
392	臺北城市科技大學	觀光事業系	55	48	144.50
393	健行科技大學	應用外語系	15	4	144.00
394	東南科技大學	觀光系	30	13	137.00
395	樹德科技大學	會議展覽與國際行銷學位 學程	24	24	135.00
396	萬能科技大學	商品設計系	19	16	128.00
397	東南科技大學	休閒事業管理系	19	10	120.00
398	正修科技大學	觀光遊憩系旅館管理組	62	53	114.00
399	景文科技大學	企業管理系	24	13	106.00
400	黎明技術學院	餐飲管理系	44	39	106.00
401	建國科技大學	觀光系	53	46	92.00
402	萬能科技大學	營建科技系 室內設計與管理組	4	0	--
403	建國科技大學	應用外語系	10	0	--
404	高苑科技大學	銀髮事業暨社會工作 學士學位學程	3	0	--
405	大仁科技大學	食品科技系 食品技術與應用組	3	0	--

分數 序	學校名稱	系科組學程名稱	招生 名額	錄取 人數	最低 總分
406	大仁科技大學	幼兒保育系	2	0	--
407	大仁科技大學	應用外語系	4	0	--
408	大仁科技大學	電子商務創新應用 學士學位學程	2	0	--
409	聖約翰科技大學	企業管理系	3	0	--
410	聖約翰科技大學	行銷與流通管理系	3	0	--
411	中國科技大學	企業管理系（新竹校區）	11	0	--
412	遠東科技大學	企業管理系	9	0	--
413	遠東科技大學	創意生活設計系	3	0	--
414	遠東科技大學	創新設計與創業管理系	4	0	--
415	遠東科技大學	化妝品應用與管理系	8	0	--
416	景文科技大學	國際貿易系	10	0	--
417	中華醫事科技大學	幼兒保育系	4	0	--
418	東南科技大學	企業管理系	7	0	--
419	東南科技大學	行銷與流通管理系	6	0	--
420	東南科技大學	應用英語系	10	0	--
421	育達科技大學	行銷與流通管理系	2	0	--
422	美和科技大學	健康事業管理系	4	0	--
423	美和科技大學	美容系保健造型設計組	8	0	--
424	美和科技大學	企業管理系	8	0	--
425	吳鳳科技大學	應用數位媒體系 視覺傳達設計組	2	0	--
426	環球科技大學	資訊與電子商務管理系	1	0	--
427	環球科技大學	應用外語系	5	0	--
428	中州科技大學	資訊管理系	1	0	--
429	修平科技大學	應用財務金融系	4	0	--
430	大華科技大學	運動與健康促進系	8	0	--
431	大華科技大學	商務與觀光企劃系	3	0	--
432	醒吾科技大學	國際商務系	11	0	--
433	和春技術學院	觀光與休閒事業管理系	55	0	--
434	和春技術學院	財務金融系	3	0	--

分數序	學校名稱	系科組學程名稱	招生名額	錄取人數	最低總分
435	和春技術學院	應用外語系	5	0	--
436	和春技術學院	行銷與流通管理系	3	0	--
437	南亞技術學院	化妝品應用系	4	0	--
438	南亞技術學院	企業管理系	4	0	--
439	德霖技術學院	土木工程系	10	0	--
440	德霖技術學院	創意產品設計系	2	0	--
441	德霖技術學院	會展與觀光系	9	0	--
442	德霖技術學院	不動產經營系	6	0	--
443	大同技術學院	旅遊與休閒娛樂管理系 旅館管理組	6	0	--
444	大同技術學院	茶文化與事業經營學士學位學程	7	0	--

(七) 20.藝術群影視類

分數序	學校名稱	系科組學程名稱	招生名額	錄取人數	最低總分
1	國立高雄應用科技大學	文化創意產業系	3	3	608.75
2	朝陽科技大學	傳播藝術系	4	4	588.00
3	國立臺中科技大學	商業設計系	4	4	565.00
4	南臺科技大學	資訊傳播系	6	6	557.00
5	南臺科技大學	視覺傳達設計系動畫設計組	2	2	527.00
6	中國科技大學	影視設計系 (台北校區)	6	6	511.25
7	台北海洋技術學院	視覺傳達設計系 (淡水校本部)	1	1	442.50
8	文藻外語大學	傳播藝術系	20	20	438.00
9	台南應用科技大學	多媒體動畫系	3	3	433.00
10	臺北城市科技大學	數位多媒體設計系	8	8	423.50
11	黎明技術學院	流行設計系	2	1	420.50
12	崑山科技大學	視訊傳播設計系	22	22	409.00
13	崑山科技大學	公共關係暨廣告系	13	13	370.00

分數 序	學校名稱	系科組學程名稱	招生 名額	錄取 人數	最低 總分
14	高苑科技大學	多媒體動畫遊戲 學位學程	2	1	355.50
15	醒吾科技大學	商業設計系	5	1	353.00
16	樹德科技大學	藝術管理與藝術 經紀系	9	9	323.50
17	東方設計學院	表演藝術學位學程	6	3	319.00
18	環球科技大學	多媒體動畫設計系	2	1	318.00
19	醒吾科技大學	資訊傳播系	6	6	318.00
20	東南科技大學	企業管理系	7	2	309.50
21	醒吾科技大學	表演藝術系	10	10	309.00
22	崇右技術學院	視覺傳達設計系	1	1	307.00
23	黎明技術學院	時尚經營管理系	6	1	302.00
24	崑山科技大學	時尚展演事業 學士學位學程	4	4	297.00
25	崇右技術學院	表演藝術系	2	2	292.00
26	萬能科技大學	企業管理系	3	3	280.00
27	修平科技大學	數位媒體設計系	5	5	280.00
28	南開科技大學	數位生活創意系 物聯網應用組	4	4	278.00
29	東方設計學院	影視藝術系	10	5	278.00
30	黎明技術學院	影視傳播系	10	10	266.00
31	樹德科技大學	動畫與遊戲設計系	3	3	264.00
32	崇右技術學院	演藝事業系	10	3	262.00
33	崇右技術學院	影視傳播系	2	2	258.00
34	中國科技大學	影視設計系 (新竹校區)	15	15	256.00
35	樹德科技大學	視覺傳達設計系	4	4	247.00
36	黎明技術學院	表演藝術系	20	13	247.00
37	黎明技術學院	數位多媒體系	3	1	225.50
38	醒吾科技大學	數位設計系	20	5	218.00
39	東南科技大學	表演藝術系	31	9	209.00
40	樹德科技大學	流行設計系	6	5	207.00

分數 序	學校名稱	系科組學程名稱	招生 名額	錄取 人數	最低 總分
41	台北海洋技術學院	表演藝術系 (淡水校本部)	6	6	202.00
42	臺北城市科技大學	演藝事業 學士學位學程	42	38	182.00
43	黎明技術學院	化妝品應用系	8	2	74.00
44	建國科技大學	數位媒體設計系	5	0	--
45	高苑科技大學	資訊傳播系影視傳播 設計組	1	0	--
46	元培醫事科技大學	國際健康行銷管理 學士學位學程	2	0	--
47	吳鳳科技大學	應用數位媒體系	2	0	--
48	環球科技大學	視覺傳達設計系	2	0	--
49	環球科技大學	創意公共傳播設計系	1	0	--
50	中州科技大學	視訊傳播系	12	0	--
51	和春技術學院	傳播藝術系	3	0	--
52	和春技術學院	多媒體設計系	2	0	--
53	黎明技術學院	時尚造型設計系	2	0	--
54	崇右技術學院	時尚造型設計系	1	0	--

## 五、四技進修部及二專夜間部單獨招生

105 學年度「四技進修部二專夜間部」取消「進修部分區聯合登記分發」管道，改採各技專校院「單獨招生」。本類型之單獨招生作業日程，原則於日間部聯合登記分發入學管道放榜後始得截止報名，招生期程至遲至9月底開學前辦理完畢。因此，考生可先參加四技二專日間部各聯合招生管道，若參加四技二專日間部各聯合招生管道皆未獲錄取，或僅有意報考進修部之考生，則可選擇報名各校四技進修部二專夜間部單獨招生之機會。

辦理四技進修部二專夜間部單獨招生之校系科組其招生流程、考試科目、是否採計四技二專統一入學測驗成績、錄取方式等，皆由招生學校明訂於單獨招生簡章中，考生可至招生學校網站下載；詳細招生資訊亦可至「技訊網」查詢，網址：<http://www.techadmi.edu.tw/search>，進入首頁後於「入學管道查詢」處點選「四技二專」頁面，再於招生管道清單中點選「四技進修部二專夜間部單獨招生」查詢。

## 六、高職繁星計畫聯合推薦甄選

### (一) 招生宗旨：

為縮減城鄉差距，落實高職社區化並引導高職教學正常化，依教育部核定辦理「107學年度科技校院繁星計畫聯合推薦甄選入學招生」，期使每一所高級職業學校具有潛力之優秀學生，皆有就讀優質科技校院之機會，進而培育未來之社會中堅。

### (二) 推薦報名資格：

凡符合下列各項資格者，得向原就讀學校申請推薦，各高職學校至多可推薦 12 名學生：

1. 在校學業成績（採計至畢業前一學期之各學期學業成績平均）排名在科（組）或學程前 30% 以內。（非指該生所屬群別排名之前 30%）。
2. 全程均須就讀同一學校。

### (三) 甄選方式：

所有考生依 7 項比序項目之排名順序，進行分發作業：

- ◎第 1 比序：5 學期學業平均成績之群名次百分比。
- ◎第 2 比序：5 學期專業及實習科目平均成績之群名次百分比。
- ◎第 3 比序：5 學期英文平均成績之群名次百分比。
- ◎第 4 比序：5 學期國文平均成績之群名次百分比。
- ◎第 5 比序：5 學期數學平均成績之群名次百分比。
- ◎第 6 比序：「競賽、證照及語文能力檢定」之總合成績。
- ◎第 7 比序：「學校幹部、志工、社會服務及社團參與」之總合成績。

### (四) 選填登記就讀志願序及注意事項：

1. 每位考生須依其就讀科（組）學程所歸屬之高職 15 群之一群，選填各科技校院於該招生群別及不分群之系（組）、學程志願至多 25 個志願。
2. 考生於系統所選填登記之就讀志願序，在未確定送出前皆可修改。一旦確定送出後即完成志願登記，就不得以任何理由要求修改或重填。請考生特別審慎考慮後再行送出資料。
3. 自 107 學年度起依考生比序排名、所選填登記就讀志願序、各校系（組）、學程招生名額及各高職學校推薦順序，進行四輪分發錄取作業。
4. 國立台灣科技大學本年度改以分系招生。

## 七、大學、科大校院單獨招生

由「各個單獨招生學校」或「聯合招生委員會」自行決定是否參採「統一入學測驗」或「學科能力測驗」或「指定科目考試」成績或自行辦理考試進行單獨招生程序；常見辦理單獨招生的對象，如：「重點運動項目單獨招生」、「身心障礙學生單獨招生」等。相關的招生訊息，請同學留意「技訊網」等升

學資訊彙集的網站，同學們需自行購買或下載該招生學校或委員會印發的簡章，報名參加該校或委員會的招生。

## 八、大學進修學士班簡介

大學「進修學士班」提供高中或高職畢業生於晚上或假日進修，應屆畢業生亦可報考。修業期滿成績及格者，可取得學士學位證書。進修學士班皆由各校（如：東吳大學、淡江大學、輔仁大學、文化大學、東海大學、國立臺灣藝術大學...等）自行辦理單獨招生，考試科目（或直接採計「大學學科能力測驗」、「大學指定科目考試」或「四技二專統一入學測驗」成績）及其他甄試項目，皆由各招生學校自訂，詳細內容請參閱各校招生簡章。

## 九、科技院校/專科進修學校產學合作班簡介

部份科大會產學班，但大多是進修部，學制四年，畢業授予學士學位。專科雖屬於二專學制，修業時間為3年（修業年限無上限）。以國立臺北商業大學附設專科進修學校二專部為例，畢業後授予副學士學位。「產學合作班」之特色為可以學業工作兼顧，則採「五一」制教學，即學生每週5天在產學合作企業工作，一天返校上課，一天休假。（非產學合作班另有規定）。畢業後可選擇繼續升學二年制技術學院（科技大學）、插班大學或參加國家考試等。產學合作班的學生，也可依工作表現由企業考慮可否續留以利升遷發展。  
※其他相關招生資訊可查「技訊網」。

**You must experience failure to appreciate success !**

**遭遇挫折，才會欣賞成功！**



一個人的快樂是理想，  
一群人的快樂叫分享！

## 肆、大學多元入學方案簡介

### 一、目標

為落實大學入學考招分離及多元入學之精神，使招生制度符合「公平」、「多元」、「簡單」之原則，並達到各校選才之目標，特訂定本方案，高職學生適用的方案流程圖如下：

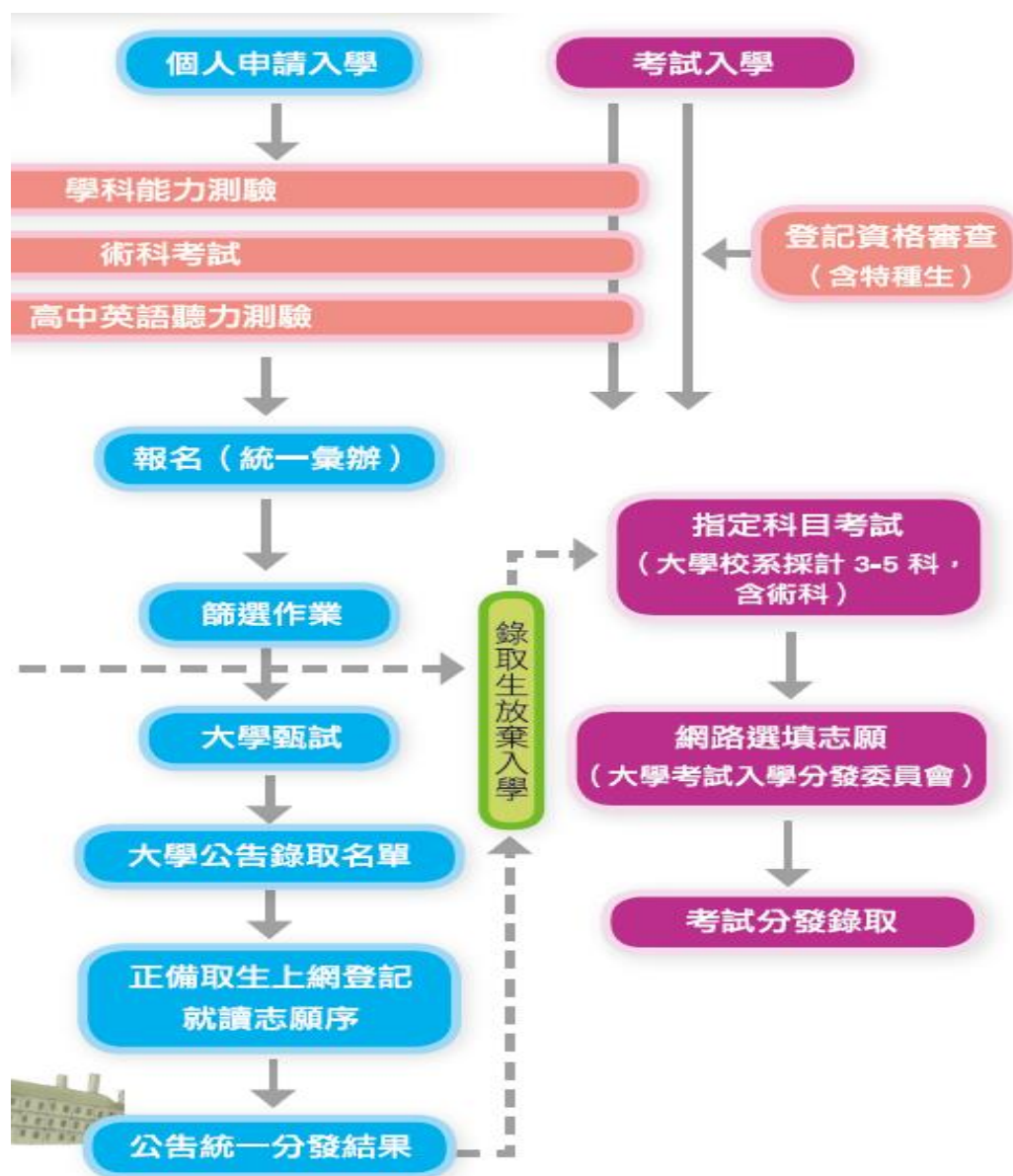

### 二、考試

本方案採行下列四項考試，由考生視其選取之入學管道選擇應試：

#### (一) 學科能力測驗：

1. 學科能力測驗由「大學入學考試中心」於每年1月底或2月初辦理。

- 2.學科能力測驗包括國文、英文、數學、社會（歷史、地理、公民與社會）、自然（物理、化學、生物、地球科學）等五科，五科成績均採 15 級分制。各科試題範圍以高一及高二之必修科課程標準為準。

107 學年度起，國文和英文增加範圍至第五學期。學測國文包含國文(選擇題)與國語文寫作能力測驗(簡稱國寫)。國寫分節獨立施測。

- 3.題型：以電腦可讀的題型為主，例如：選擇題（單選題、多選題）、選填題；國文與英文考科另有非選擇題。
- 4.測驗成績可提供「繁星推薦入學」（限高中生）、「個人申請」及「考試入學」等各項招生管道採用。
- 5.學科能力測驗級分五種標準：（依學測全體到考考生成績計算）
  - \*.頂標：位於第 88 百分位數之考生的級分。
  - \*.前標：位於第 75 百分位數之考生的級分。
  - \*.均標：位於第 50 百分位數之考生的級分。
  - \*.後標：位於第 25 百分位數之考生的級分。
  - \*.底標：位於第 12 百分位數之考生的級分。

## （二）術科考試：

- 1.術科考試由大學招生委員會聯合會委託專責單位於每年 2 月中旬前辦理。
- 2.術科考試包括「音樂」、「美術」、「體育」等組別。其餘有關舞蹈、戲劇、國劇、運動競技各項術科考試相關規定，請逕行參閱相關校系之招生簡章。
- 3.術科考試成績，可提供「個人申請」、「考試分發入學」及「單獨招生」等招生管道採用。

## （三）指定科目考試：

- 1.指定科目考試由大學入學考試中心於每年 7 月初辦理。
- 2.指定科目考試包括國文、英文、數學甲、數學乙、物理、化學、生物、地理、歷史、公民與社會等 10 科，由考生依大學校系規定之考科選考，成績均採百分制。各科之命題範圍以高一至高三課程標準為準。
- 3.指定科目考試成績提供「考試分發入學」或「大學進修學士班」採用。

## （四）高中英語聽力測驗：

- 1.由「大考中心」分兩次於每年的 10 月及 12 月辦理。
- 2.成績採等級制，適用「個人申請入學與考試入學」，各大學自 104 學年度開始將「英聽測驗」成績納入「個人申請入學與考試入學」之檢定項目。各招生管道使用本測驗成績之方式，悉依各招生簡章之規定辦理。

## 三、招生

高職生採學測成績可使用的招生管道有二，第一種為「個人申請入學」，由「大學甄選委員會」及大學校系辦理；第二種為「考試分發入學」，分發作業由「年度聯合分發委員會」辦理。高職生不可參加大學之「繁星推薦」（但

可參加「科技校院」之繁星推薦，詳見前文），茲說明如下：

### （一）個人申請入學：

1. 考生須參加「學科能力測驗」。考生若有意就讀採計術科成績之學校，另須參加「術科考試」（體育、音樂、美術）。
2. 符合大學入學資格者可申請志趣相符之大學校系，每人以申請 6 校系（含）為限。大學得限制考生可申請該校之學系（組）數。
3. 大學校系得指定考生參加其他考試（如：高中英語聽力測驗等）。
4. 甄選程序如下：

#### （1）報名：

由「大學甄選委員會」統一彙編簡章、受理報名並負責第一階段篩選作業，考生參加「學測」取得成績後，須依簡章向相關單位辦理繳費、報名（選擇校系）等程序。

#### （2）篩選：

由「大學甄選委員會」依簡章中各大學校系自訂之條件進行篩選（學科能力測驗成績之檢定、倍率篩選之科目與倍率等），考生須通過篩選，始可參加第二階段之「指定項目甄試」。

#### （3）各校系甄試：

通過第一階段篩選之考生，若有意參加第二階段之指定項目甄試，須依簡章於規定期限內辦理該校系第二階段甄試之報名繳費；各校系要求之備審資料，考生須依簡章規定之期限內上傳電子檔。大學校系自辦指定項目甄試之甄試時間，集中於 3 月底至 4 月底間的週五、六、日，本校考生若須於上課日參與甄試，應依本校請假辦法備妥資料向學校辦理請假。

- （4）各校指定項目甄試後，計算第二階段總成績即可先行放榜，可列備取名額，考生須用主辦單位寄送之通行碼於簡章規定的期限內上網登錄已獲錄取（含正、備取）校系之志願序。

- （5）甄選委員會將公告統一分發之結果。

※103 學年度起，全面辦理「書面審查電子化作業」，規定繳交之審查資料，係以網路上傳方式繳交至甄選委員會。未依規定完成網路上傳審查資料者，不得參加指定項目甄試。

### （二）考試分發入學：

大學校系可採學科能力測驗作為檢定標準，並採計 3 ~ 6 科指定科目考試（含術科考試）成績。

#### 1. 招生方式及名額一

- （1）凡公、私立高中（職）畢業生或具同等學力者，均可以其參加該年度指定科目考試或學科能力測驗、術科考試等各項考試之成績，參加「考試分發入學」。
- （2）「考試分發入學」招生名額，依教育部核定原則辦理。

## 2.辦理方式一

考生均須參加指定科目考試，大學校系自訂其指定考試科目：

### (1) 報名：

由「年度聯合分發委員會」統一彙編招生簡章、受理考生登記、分發作業。報名作業採先審核登記資格後登記分發制，一律採網路登記分發志願，考生可選填 100 個志願。已錄取「甄選入學」、保送錄取資格者，於規定期限內放棄其錄取資格者，得依其志願及考試成績參與登記及分發。

### (2) 成績計算：

學科能力測驗成績，僅可供檢定之用。指定科目考試成績之採計，由大學校系依 1.00、1.25、1.50、1.75、2.00 加權方式處理，不列高標、均標、低標之檢定。

### (3) 錄取：

「年度聯合分發委員會」依各大學校系所訂招生條件，按「先檢定、後採計、同分再參酌」之程序分發，即依大學校系所訂指定科目考試（含術科考試）成績及選填志願校系之順序，擇優錄取。如遇同分參酌至最後一項之結果仍相同，致使校系之錄取人數超出招生名額時，則超額之同分者一併錄取於該大學校系，採聯合分發錄取方式統一放榜。

## 伍、身心障礙學生升學大專校院簡介

### 一、身心障礙學生升學大專院校甄試簡章摘錄(107 學年度)

#### (一)身心障礙學生類別：

視覺障礙生、聽覺障礙生、腦性麻痺生、自閉症生、學習障礙生和其他障礙生。

#### (二) 志願選填注意事項

- 1.考生於，選填志願時，應參照本簡章「貳、各障礙類別甄試招生學校、類(群)組別、系(科)代碼、系科名稱及招生名額一覽表」各校系科組之入學條件辦理，並審慎選填符合之校系科。
- 2.各類障礙生大學組中，第二類組、第三類組與第四類組皆可跨考第一類組，但各類組學生中，術科不得跨組考試。
- 3.各校系科組規定須通過學科考試或術科者，若各階段甄試成績未通過時，則該校系科組志願不予分發。
- 4.報考大學組第三類組考生，得選填第二、三、四類組學系志願。

#### (三)報考資格

- 1.各類甄試對象必須符合下列兩項之一規定者，始得報名：

- A.領有身心障礙證明（手冊）者，且在報名截止日前仍為有效期。
- B.經各級主管機關特殊教育學生鑑定及就學輔導會鑑定為身心障礙（臨界障礙者不符報考資格），且相關鑑定證明在報名截止日前仍為有效期。

**(四) 各類組學歷（力）資格：**

- 1.大學組：具國內外公立或已立案之私立高級中學、高級職業學校以上之應屆畢業或已畢業學生，或同等學力者。
- 2.二技組：具有專科學校畢業資格或同等學力者。
- 3.四技二專組：具有高級職業學校（職業類科）、綜合高中（職業類科）、特殊教育學校高職部普通類科畢業資格或同等學力者，或具五年制專科學校畢業資格者。

**(五) 注意事項：**

- 1.本甄試考生不得重複報名，違者一律取消報考資格，並不得要求退還報名費。
- 2.非視覺障礙、聽覺障礙、腦性麻痺、自閉症、學習障礙者，請報考『其他障礙生組』。
- 3.考生報名完成後不得以任何理由要求更改報考類群（組）別，且不得以任何理由要求退還報名費；經甄試委員會審定不符報名資格，或不符所報考之障礙類別條件者，概以資格不符處理，所繳報名費扣除郵資及行政費用 100 元後，退還餘款。
- 4.報名資格不符者申訴：經甄試委員會審定報名資格不符而欲申訴者，請於通知函送達後 10 個日曆天內辦理。
- 5.網路選填志願須依所報考之類群（組）別選填，考生網路選填志願確認後，不得以任何理由要求更改。

**(六) 甄試科目**

**1.學科甄試科目**

**A.大學組一**

類 別	考 試 科 目
第 一 類 組	國文、英文、數學乙、歷史、地理
第 二 類 組	國文、英文、數學甲、物理、化學
第 三 類 組	國文、英文、數學甲、物理、化學、生物※得選填第二、三、四類組學系志願。
第 四 類 組	國文、英文、數學甲、化學、生物

## B.四技二專組一（摘錄本校學生常報考科系）

類 組	共 同 科 目	專 業 科 目 (一)	專 業 科 目 (二)
商業與管理群	國文、英文、數學 (B)	商業概論、 計算機概論	會計學、經濟學
設計群	國文、英文、數學 (B)	色彩原理、造型 原理、設計概 論、	筆試：基本設計、繪畫基礎、基 礎圖學（限腦麻障礙類） 實作：基本設計、繪畫基礎、基 礎圖學（除腦麻障別外其餘障別 採用）
外語群英語類	國文、英文、數學 (B)	商業概論、 計算機概論	英文閱讀與寫作

※註：四技二專組設計群之專業科目（二）基本設計、繪畫基礎、基礎圖學考科，除腦性麻痺障別採用『筆試』外，其餘障別採『實作』。

### （七）術科考試類別、科目及成績百分比

#### 1.美術類：大學組、四技組一考試科目共三科

##### （1）考試科目：素描（60%）

項 目	說 明
考 試 方 式	觀察實物或參考圖片，並依試題之文字描述予以作答
考 試 時 間	110 分鐘
考 試 紙 材	素描專用紙（4 開）
使 用 媒 材	使用單色手繪，媒材不拘。以現場能乾燥、固著者為限

##### （2）考試科目：水彩（20%）

項 目	說 明
考 試 方 式	觀察實物或參考圖片，並依試題之文字描述予以作答
考 試 時 間	90 分鐘
考 試 紙 材	水彩專用紙（4 開）
使 用 媒 材	國內外市售透明與不透明水彩，以現場能乾燥、固著者為限

##### （3）考試科目：國畫（20%）

項 目	說 明
考 試 方 式	觀察實物或參考圖片，並依試題之文字描述予以作答
考 試 時 間	90 分鐘
考 試 紙 材	棉紙或宣紙（60*30 公分）、（提供墊紙）
使 用 媒 材	水、毛筆、墨或墨汁

#### 2.音樂類：西樂一大學組

- (1) 主修科目 (60%)：器樂、聲樂、理論作曲任選一科，曲目由考生自選一首。
- (2) 鋼琴 (10%)：(主修鋼琴者，請從其他器樂或聲樂或理論作曲任選一科)，曲目由考生自選一首。
- (3) 聽唱 (10%)、音感測驗 (10%)。
- (4) 西樂常識 (採取紙筆測驗方式) (10%)。

### 3.音樂類：國樂—大學組

- (1) 主修科目 (60%)：國樂樂器、聲樂任選一種，曲目由考生自選一首。
- (2) 鋼琴 (10%)，曲目由考生自選一首。
- (3) 聽唱 (10%)、音感測驗 (10%)。
- (4) 國樂常識 (採取紙筆測驗方式) (10%)

## (八)107 學年度身心障礙學生升學大專校院甄試重要日程表

項 目	日 期
發售簡章	106.11.28. (星期二) 開始發售
網路報名	106.12.13. (星期三) 上午 9:00 起 ~ 106.12.20. (星期三) 晚上 11:59 止
繳費時間	106.12.13. (星期三) 上午 9:00 起 ~ 106.12.21. (星期四) 下午 3:30 止
郵寄報名資料	106.12.21. (星期四) 前，郵戳為憑
寄發准考證、公告報名人數	107.01.25. (星期四)
學科考試	107.03.23. (星期五) ~ 107.03.25. (星期日)
術科考試	107.03.26. (星期一)
公告參考答案	107.03.27. (星期二) 下午 3:00
試題疑義申請	107.03.29. (星期四) 下午 5:00 前
寄發成績單	107.04.23. (星期一)
成績複查	107.04.24. (星期二) ~ 107.04.26. (星期四)
考生網路選填志願	107.05.03. (星期四) 上午 9:00 ~ 107.05.09. (星期三) 下午 5:00
統一分發結果公告	107.05.17. (星期四) 上午 10:00

項	目	日	期
複查統一分發結果		107.05.17. (星期四) ~ 107.05.21. (星期一)	
錄取生放棄錄取資格截止日		107.06.04. (星期一) 前，郵戳為憑	

※詳細內容以招生簡章為主。

## 二、大學校院辦理單獨招收身心障礙學生考試簡介

為增進身心障礙學生適性入學大學校院之機會、維護身心障礙學生就學權益，教育部訂定「大學校院辦理單獨招收身心障礙學生處理原則」，由大學校院據以辦理單獨招收身心障礙學生。本考試與一般考試最大不同處，在於考試方式可由各校考量學生障礙及學系特性作適性規劃，以實作、多樣且能甄別出學生最大表現為主，儘可能摒除筆試。

- (一)大學校院辦理單獨招收身心障礙學生，招生學制包含四技、二技、大學、二專、五專等日間學制。
- (二)報考學生除須符合學歷資格認定標準外，並應具備下列資格之一者，方可報名：
  - 1.領有身心障礙證明或身心障礙手冊者。
  - 2.經各級主管機關特殊教育學生鑑定及就學輔導會（簡稱「鑑輔會」）鑑定為身心障礙（臨界障礙者不符資格），且相關鑑定證明在報名截止日前仍為有效期。
- (三)身心障礙學生單獨招生招生對象不設障礙類別，考試方面各校考量學生障礙及系科特性作適性規劃，以面試、實作、多樣且能展現學生最大表現為主，不辦理筆試。考試日期依據教育部召開之研商 107 學年度大學校院辦理單獨招生身心障礙考試試務工作會議決議，各校考試日期統一訂 5 月中旬辦理。
- (四)各招生學校之招生方式、報名及重要招生日程、報名方式、考場服務、成績採計方式及相關規定皆依各校所公告之單獨招生簡章辦理。



## 陸、運動成績優良學生升學簡介

### 一、教育部體育署 107 學年度中等以上學校運動成績優良學生升學輔導試務工作重要工作日程

- (一) 網路線上報名日期：107 年 4 月中旬到 5 月初
- (二) 甄試學科考試日期：107 年 6 月 2 日（六）。
- (三) 甄試術科檢定日期：107 年 6 月 3 日（日）。
- (四) 甄試分發榜（公告、上網）：107 年 6 月中旬。

註：詳細內容請依簡章。

### 二、中等以上學校運動成績優良學生升學輔導辦法（104.10.14.修正條文節錄）

- (一) 第四條：第二條各款所定學生，依國家代表隊教練與選手選拔培訓及參賽處理辦法規定之選拔或徵召程序（以下簡稱選徵程序），代表國家參加國際運動賽會（以下簡稱國際賽會），獲得下列成績之一者，得申請「甄審」：
  1. 奧林匹克運動會（以下簡稱奧運）：成績不限。
  2. 亞洲運動會（以下簡稱亞運）：奧運種類前 8 名，非奧運種類前 6 名。
  3. 世界運動會：前 6 名。
  4. 世界大學運動會：前 6 名。
  5. 青年奧林匹克運動會：前 6 名。
  6. 世界中學生運動會：前 4 名。
  7. 亞洲青年運動會：前 4 名。
  8. 亞洲室內及武藝運動會、亞洲沙灘運動會：前 3 名。
  9. 東亞青年運動會：前 3 名。
  10. 國際單項運動總會主辦之下列正式賽會：
    - (1) 世界錦標（盃）賽：奧運種類前 8 名，非奧運種類前 6 名。
    - (2) 世界青年錦標賽：前 4 名。
    - (3) 世界青少年錦標賽：前 4 名。
  11. 亞洲單項運動總（協）會主辦之下列正式賽會：
    - (1) 亞洲錦標（盃）賽：前 4 名。
    - (2) 亞洲青年錦標賽：前 4 名。
    - (3) 亞洲青少年錦標賽：前 4 名。
  12. 亞洲及太平洋（以下簡稱亞太）運動組織主辦之下列正式賽會：
    - (1) 亞太錦標（盃）賽：前 4 名。
    - (2) 亞太青年錦標賽：前 4 名。
    - (3) 亞太青少年錦標賽：前 4 名。
  13. 國際大學運動總會主辦之世界大學單項錦標賽：前 6 名。
  14. 國際學校運動總會主辦之世界中學單項錦標賽：國家組前 4 名或學校組前 3 名。

- (二) 第六條：第二條各款學生，參加國際賽會或國內全國性運動賽會（以下簡稱國內賽會），獲得下列成績之一者，得申請「甄試」：
- 1.參加第四條各款規定賽會：成績不限。
  - 2.參加前款以外之下列國際賽會，獲得前3名：
    - (1) 國際單項運動總會、亞洲單項運動總(協)會，或亞洲太平洋運動組織主辦或認可之運動錦標賽。
    - (2) 中華奧林匹克委員會認可之單項運動協會選拔參加之賽會。
  - 3.全國運動會、全民運動會：前8名。
  - 4.全國中等學校運動會：前8名。
  - 5.教育部（以下簡稱本部）核定辦理之中等學校運動聯賽：最優級組前8名。
  - 6.中華民國高級中等學校體育總會或全國單項運動協會指定，該學年度前二款賽會運動種類或項目以外經本部核定之錦標賽，其成績符合下列規定者：
    - (1) 參賽隊（人）數16個以上：最優級組前8名。
    - (2) 參賽隊（人）數14個或15個：最優級組前7名。
    - (3) 參賽隊（人）數12個或13個：最優級組前6名。
    - (4) 參賽隊（人）數10個或11個：最優級組前5名。
    - (5) 參賽隊（人）數8個或9個：最優級組前4名。
    - (6) 參賽隊（人）數6個或7個：最優級組前3名。
    - (7) 參賽隊（人）數4個或5個：最優級組前2名。
    - (8) 參賽隊（人）數2個或3個：最優級組第1名。
- (三) 第十四條：以甄試方式升學者，除第二條第一款情形外，應參加學科考試。第二條各款學生取得之運動成績係參加賽會種類或項目屬賽會競賽規程規定之團體競賽者，應參加專長術科檢定。但具有相同運動種類國家代表隊證明或參加個人賽符合甄試資格者，免參加術科檢定。符合甄試資格，在甄試期間代表國家參加第四條或第七條規定賽會者，得申請補辦甄試。

### 三、運動績優甄審及甄試升學管道對照表

類別/項目	甄	審	甄	試
承辦單位	由教育部委請學校籌組運動成優良學生升學輔導委員會辦理			
法源依據	中等以上學校運動成績優良學生升學輔導辦法（以下簡稱本辦法）			
適用對象	高中組（高中職或五專畢業，擬報考大專校院之學生）			
申請資格	國際性正式錦標賽成績（本辦法第4、7條）		1.全國性比賽最優級組成績（本辦法第6、8、14條） 2.「甄審」資格得報考「甄試」	

類別/項目	甄 審	甄 試
報名程序	考生可逕向就讀學校(或原畢業學校)提出申請,並由學校彙整所有考生資料並予初審後,至運動成績優良學生升學輔導網站「線上報名系統」辦理報名	
學科考試	無	高中組:考國文、英文、數學3科
術科檢定	無	其運動項目屬「團體競賽」考,應參加術科檢定
招生名額	「外加」方式(即不納入主管教育行政機關核定招生名額內)	「內含」方式(即納入主管教育行政機關核定招生名額內)
錄取分發	1.以各校所提運動種類、各科系名額及條件為限,並參考學生志願及運動、學業成績予以分發 2.分發原則依運動成就符合之條款、加分名次之等級順序分發,如相同時依其次成就高低順序進行分發,依此類推	1.應參加學科考試,其運動項目屬團體競賽者,並應參加術科檢定,再按運動等級、學科成績高低及志願順序分發;分發以各校所提運動種類、各科系名額及條件為限 2.總分=學科成績+運動成績等級加分比例(詳見簡章)優待(5%-50%)
資格有效年限	甄審資格自得獎日起3年內有效(扣除服兵役期間)	甄試資格自得獎日起2年內有效(扣除服兵役期間)
錄取次數限制	申請輔導升學以錄取一次為限,但經分發或註冊入學後再獲得甄審、甄試資格時,得依規定再申請甄審、甄試分發,並以一次為限。	



能堅持自己的夢想  
並努力實現...就是  
最勇敢的人!!

## 柒、軍警體系

### 一、軍事學校正期班甄選入學招生簡介（107 學年度）

#### （一）訊息摘要：

作業流程										
班隊	正期班（軍費生、自費生、代訓生）									
招訓學校	1.軍費生：陸軍軍官學校、海軍軍官學校、空軍軍官學校、國防醫學院、國防大學（管理學院、理工學院、政治作戰學院） 2.自費生：陸軍軍官學校、海軍軍官學校、國防醫學院、國防大學（管理學院、理工學院、政治作戰學院） 3.代訓生：國防醫學院（代訓輔導會醫學系、護理學系公費生及衛福部醫學系公費生）、國防大學理工學院（代訓中科院公費生）									
招生對象	1.年齡：社會青年、後備役士官及替代役備役人員—17 歲至 22 歲 2.學歷：公、私立高中（職）畢業或同等學力									
智力測驗	請至「國軍人才招募中心」全球資訊網站（網址： <a href="http://rdrc.mnd.gov.tw/">http://rdrc.mnd.gov.tw/</a> ）預約檢測，完成註冊預約後實施測驗。（報名時須檢附智力測驗成績證明）									
體檢	106 年 11 月 16 日（星期四）～ 107 年 3 月 6 日（星期二）（網路預約後赴指定醫院體檢） 網址： <a href="http://rdrc.mnd.gov.tw">http://rdrc.mnd.gov.tw</a>									
網路報名	107 年 3 月 1 日（星期三）～ 107 年 3 月 20 日（星期二）1800 時止（完成體檢 10 個工作天後，合格者方可網路報名）									
通信報名	107 年 3 月 1 日（星期三）～ 107 年 3 月 20 日（星期二）（報名及書面審查文件：郵寄至軍事學校正期班招生委員會）									
訓練	訓練入伍	八週								
	修業年限	1.各軍事院校學系修業 4 年 2.國防醫學院醫學系、牙醫學系、藥學系修業 6 年，其餘各系修業 4 年 3.各學系遇教育部學制變更，依變更後學制調整修業年限								
入學途徑	學校推薦 （高中、職應屆及非應屆畢業生）	登記入學（中正預校應屆畢業生）	個人申請（高中、職應屆及非應屆畢業生）	統測入學（高中、職應屆及非應屆畢業生）						
報名	1.報名表 1 份（範例如附件一） 2.大學入學考試中心學科能力測驗成績單影本 1 份（統測入學免附） 3.2 吋照片 1 式 1 張（已上傳數位照片檔免附） 4.國民身分證影本 1 份 5.新式戶口名簿影本（現住人口含詳細記事）或其他可資證明文件 6.郵票（寄發考生准考證及錄取通知單用）①登記入學：70 元郵票。②個人申請：70 元郵票。③學校推薦：70 元郵票。④同時參加「登記入學」與「個人申請」、「學校推薦」與「個人申請」者：105 元郵票。⑤統測入學：									

<p>文 件</p>	<p>70 元郵票</p> <p>7.應屆畢業生繳交學生證影本（具高三下註冊章），非應屆畢業生繳交畢業證書或同等學歷影本</p> <p>8.加分優待證明（特殊身分考生）</p> <p>9.退伍證明影本 1 份（未役青年免附）</p> <p>10.高中（職）「在學期間獎懲明細紀錄表」1 份</p> <p>11.智力測驗 100 分以上成績證明 1 份</p> <p>12.中華民國國民兼具外國國籍者，應檢附放棄外國國籍官方證明文件（並附正體中文譯本）</p> <p>書面審查：</p> <p>1.自傳</p> <p>2.就讀學校師長推薦函</p> <p>3.歷年成績單①應屆：高一至高三上，並須加蓋學校教務處章戳 ②非應屆：高中各學期成績，並加蓋學校教務處章戳</p> <p>4.其他 （社團參與、競賽成果、學生幹部、全民英檢成績、技能檢定證照、志工服務證明等） ※國防大學政治作戰學院應用藝術學系（音樂、美術、戲劇等藝術領域相關社團、展演、競賽之記錄及文字或影像作品）</p>		
<p>考 試 日 期 科 目</p>	<table border="1"> <tr> <td data-bbox="316 965 847 1341"> <p>1.第一階段：參加 107 年 1 月 26、27 日（星期五、六）學測。</p> <p>2.第二階段：</p> <p>①107 年 4 月 14 日（星期六）—生活與情緒適應問卷、口試、面試(推薦軍事校院)</p> <p>②107 年 4 月 15、16 日（星期日、一）—專長測驗（國防大學政治作戰學院應用藝術學系）</p> </td> <td data-bbox="847 965 1453 1341"> <p>1.第一階段：</p> <p>①參加 107 年 1 月 26、27 日（星期五、六）學測</p> <p>②參加 107 年 5 月 5、6 日(星期六、日)統測</p> <p>2.第二階段：</p> <p>①107 年 4 月 14 日（星期六）—生活與情緒適應問卷、口試。</p> <p>②107 年 4 月 15、16 日（星期日、一）—專長測驗（國防大學政治作戰學院應用藝術學系、理工學院代訓生）</p> </td> </tr> </table>	<p>1.第一階段：參加 107 年 1 月 26、27 日（星期五、六）學測。</p> <p>2.第二階段：</p> <p>①107 年 4 月 14 日（星期六）—生活與情緒適應問卷、口試、面試(推薦軍事校院)</p> <p>②107 年 4 月 15、16 日（星期日、一）—專長測驗（國防大學政治作戰學院應用藝術學系）</p>	<p>1.第一階段：</p> <p>①參加 107 年 1 月 26、27 日（星期五、六）學測</p> <p>②參加 107 年 5 月 5、6 日(星期六、日)統測</p> <p>2.第二階段：</p> <p>①107 年 4 月 14 日（星期六）—生活與情緒適應問卷、口試。</p> <p>②107 年 4 月 15、16 日（星期日、一）—專長測驗（國防大學政治作戰學院應用藝術學系、理工學院代訓生）</p>
<p>1.第一階段：參加 107 年 1 月 26、27 日（星期五、六）學測。</p> <p>2.第二階段：</p> <p>①107 年 4 月 14 日（星期六）—生活與情緒適應問卷、口試、面試(推薦軍事校院)</p> <p>②107 年 4 月 15、16 日（星期日、一）—專長測驗（國防大學政治作戰學院應用藝術學系）</p>	<p>1.第一階段：</p> <p>①參加 107 年 1 月 26、27 日（星期五、六）學測</p> <p>②參加 107 年 5 月 5、6 日(星期六、日)統測</p> <p>2.第二階段：</p> <p>①107 年 4 月 14 日（星期六）—生活與情緒適應問卷、口試。</p> <p>②107 年 4 月 15、16 日（星期日、一）—專長測驗（國防大學政治作戰學院應用藝術學系、理工學院代訓生）</p>		
<p>各 校 報 到</p>	<p>107 年 6 月 25 日（星期一）</p>		
<p>入 伍 訓 練</p>	<p>107 年 7 月 2 日（星期一）起</p>		
<p>服 役 年 限</p>	<p>1.軍費生：各軍事校院正期班服役 10 年；各校院航空組（飛行生）完成飛行訓練者，服役 14 年；三軍官校學生就讀國外軍校畢業返國人員，服役 14 年；國防醫學院醫學系服役 14 年，牙醫學系、藥學系服役 12 年，其餘各系服役 10 年</p> <p>2.自費生：於畢業前六個月得申請服常備軍官役或義務役預備軍官或常備兵役</p> <p>3.代訓生：退輔會公費生依其規定，醫學系分發至所屬機構服務最少年限 6 年、護理學系服務最少年限 4 年；衛福部公費生依其分發規定，醫學系公費學生畢業並完成專科醫師訓練後，分發至醫師人力不足地區之醫療機構服務 6 年；中科院公費生依其相關規定服務最少年限 8 年</p>		

(二)招生員額總表：

校院名稱	系組別	軍費生		代訓生		自費生		合計
		男	女	男	女	男	女	合計
陸軍軍官學校	理學組(一般生)	81	10					91
	工學組(一般生)	114	9					123
	社會組(一般生)	44	7					51
	理學組(飛行生)	14	2					16
	工學組(飛行生)	18	2					20
	社會組(飛行生)	8	1					9
	應用外語系	30	5					35
	小計	309	36					345
海軍軍官學校	海洋科學學系海軍組及陸戰組	26	7					33
	海洋科學學系航空組	1						1
	船舶機械學系海軍組及陸戰組	26	7					33
	船舶機械學系航空組	1						1
	電機工程學系海軍組及陸戰組	28	7					35
	電機工程學系航空組	1						1
	應用科學學系海軍組及陸戰組	27	7					34
	應用科學學系航空組	1						1
	資訊管理學系海軍組及陸戰組	27	7					34
	資訊管理學系航空組	1						1
	小計	139	35					174
空軍軍官學校	理工組(飛行生)	127	23					150
	理工組(專才生)	40						47
	社會組(飛行生)	34	6					40
	社會組(專才生)	30	6					36
	小計	231	42					273
國防大學 政治作戰學院	應用藝術學系音樂組	8	2			2		12
	應用藝術學系影劇組	8	2			2		12
	應用藝術學系美術組	7	2			3		12
	政治學系國際關係組	22	5			1		28
	政治學系行政管理組	16	3			1		20
	新聞學系	25	6			2		33
	心理及社會工作學系心理組	25	5			0		30
	心理及社會工作學系社工組	25	5			2		32
小計	136	30			13		179	
國防大學 管理學院	法律學系	20	10			2		32
	財務管理學系	24	10			3		37

校院名稱	系組別	軍費生		代訓生		自費生		合計
	運籌管理學系	32	11			4		47
	資訊管理學系	29	10			3		42
	小計	105	41			12		158
國防大學 理工學院	資訊工程學系	42	8	17		4		71
	化學及材料工程學系	13	1	4		1		19
	環境資訊及工程學系	32	9			3		44
	電機電子工程學系	41	8	5		4		58
	動力及系統工程學系	48	16	2		5		71
	機械及航太工程學系	33	7	2		3		45
	小計	209	49	30		20		308
國防醫學院	醫學系	103	7	38		17		165
	牙醫學系	8	2			10		20
	藥學系	9	3			5		17
	護理學系	2	28	6				36
	公共衛生學系	19	6			4		29
	小計	141	46	44		36		267
總計		1,270	279	74		81		1,704

(三) 105 學年度軍事學校正期班入學新生最高最低原始級分一覽表：

區	學校	系組別	學校推薦最高級分		學校推薦最低級分		個人申請最高級分		個人申請最低級分		自費生最高級分		自費生最低級分	
			男	女	男	女	男	女	男	女	男	女	男	女
陸軍官校	理工組	社會組	59	59	45	48	58	58	45	54	45	52	45	52
		飛行生(理工組)					40		35					
		飛行生(社會組)					54		37					
		海洋科學系(海軍陸戰組)	61	59	51	58	67	66	54	55	46	50	46	50
海軍官校	船舶機械學系(海軍陸戰組)	海軍陸戰組	60	61	46	49	56	58	46	54	48	46	48	46
		航空組	54	53	45	53	53	63	51	54		47		47
	電機工程學系	海軍陸戰組					39		39					
		航空組												
	應用科學學系	海軍陸戰組		52		46	53	58	45	57	46	52	46	52
		航空組					44		44					
	資訊管理學系	海軍陸戰組	56	55	47	55	60	61	48	61	47	53	47	53
		航空組					51		51					
空軍官校	理工組(飛行生)	專才生	53		40		66		35					
		專才生	53		40		59	66	55	66				
		飛行生	49		43		61		37					
		專才生	49		43		55	61	50	59				

政戰學院	應用藝術學系		53	54	46	53	49	56	40	56	45	57	40	44
	政治學系	國際關係組	64	54	62	62	49	62	46	62	49		45	
		行政管理組		50		50	55	59	45	59	48		48	
	新聞學系			61		61	55	63	45	63		57		54
	心理及社會工作學系	心理組	66	67	51	60	66	67	50	58		55		52
		社工組	57	61	50	59	61	63	45	60		55		55
管理學院	法律學系		62	63	42	57	72	71	54	63	71	60	51	57
	財務管理學系		60	63	54	56	64	64	55	59	54	58	50	53
	運籌管理學系		55	57	43	55	57	60	50	59	46	54	43	53
	資訊管理學系		53	60	47	53	60	59	52	58	42	57	41	56
理工學院	資訊工程學系		61	66	55	66	67	63	52	63	54		52	
	化學及材料工程學系		63	66	52	58	62	67	56	62	53		47	
	環境資訊及工程學系		60	63	51	53	66	63	50	59	50	54	50	54
	電機電子工程學系		62	64	50	63	70	57	55	54	49		49	
	動力及系統工程學系		61	60	50	50	64	64	54	59	55	51	51	51
	機電能源及航太工程學系		60	65	59	63	66	61	59	61	66	52	55	52
國防醫學院	醫學系		73	74	71	71	74	74	72	73	74		73	
	牙醫學系		71		71		74	73	72	72	74	73	74	73
	藥學系		71		68		71	71	70	71	70		69	
	護理學系		66	66	66	60	67	69	67	62				
	公共衛生學系		67	68	61	68	67	68	64	68				

## ※軍事學校正期班體檢標準

### 1.身高及身體質量指數一

#### (1) 一般生：

男性：身高 160 至 195 公分，身體質量指數 (BMI) 17 至 31。

女性：身高 155 至 185 公分，身體質量指數 (BMI) 17 至 26。

#### (2) 航空組 (飛行生)：

男性：身高 160 至 190 公分，身體質量指數 (BMI) 18 至 28。

女性：身高 160 至 190 公分，身體質量指數 (BMI) 18 至 26。

※依「國軍航空醫務教範」一空勤人員體格檢查基準及「國軍志願役新進人員體格基準」等規定辦理。

### 2.視力一

(1) 陸軍軍官學校、海軍軍官學校 (海軍組及陸戰組)、空軍軍官學校 (專才生)、國防醫學院、國防大學政治作戰學院、國防大學管理學院、國防大學理工學院：最佳矯正視力達 0.6 以上，且兩眼配鏡總度數各在六屈光度 (600 度) 以內。

(2) 各校院航空組 (飛行生)：兩眼裸視各在 0.6 以上，且各眼最佳矯正視力君達 1.0，並經空勤體檢 (空勤視力箱) 合格。

3.其他各項檢查結果須符合「體位區分標準」之常備役體位規定，並達「軍事學校正期班體檢體格區分表」基準。（詳見簡章附錄）

※備註(摘錄部份)

(一)有下列情形之一者，不得入學：

1.曾犯內亂、外患罪或刑法賭博罪章、貪污治罪條例、性侵害犯罪防治法第二條第一項所列之罪，經有罪判決確定或通緝有案尚未結案。

2.違反毒品危害防制條例，經有罪判決確定或受觀察、勒戒及強制戒治之裁定，或受行政裁罰確定。

3.犯前二款以外之罪，經判處有期徒刑以上之刑或受保安處分之裁判確定而未宣告緩刑或未准易科罰金、易服社會勞動。但符合少年事件處理法第八十三條之一第一項規定者，不在此限。

(二)在校期間因違反品德言行規定受記大過1次以上處分，或經軍警校院開除學籍離校未滿3年。

## 二、國軍士官二專班聯合招生簡介（107 學年度）

### （一）訊息摘要：

招生學校	陸軍專科學校、海軍軍官學校（士官二專班）、空軍航空技術學院		
招生對象	1.年齡：社會青年及後備役士兵及替代役備役人員—17歲至24歲；在營志願役士官—30歲以下 2.學歷：公私立高中（職）畢業或同等學力		
教育訓練	入伍訓練	8週	
	修業年限	1.修業年限：2年 2.修業期滿，修滿應修之科目及學分，並於規定年限內完成教育計畫內所定事項（應受之實習或寒暑訓、軍事課程），且成績合格者，授予副學士學位證書	
服役年限	自畢業之日起後，以下士任官，並自任官之日起服常備士官現役最少年限6年		
智力測驗	請至「國軍人才招募中心」全球資訊網站（網址： <a href="http://rdrc.mnd.gov.tw/">http://rdrc.mnd.gov.tw/</a> ）預約檢測，完成註冊預約後實施測驗（報名時須檢附智力測驗成績證明）		
體檢日期	106年11月16日（星期四）起～107年3月16日（星期五）（網路預約後赴指定醫院體檢）網址： <a href="http://rdrc.mnd.gov.tw/">網址：<a href="http://rdrc.mnd.gov.tw/">http://rdrc.mnd.gov.tw/</a></a>		
網路報名	107年2月6日（星期二）～107年3月26日（星期一）1800時止（完成體檢10個工作天後，合格者方可網路報名）		
通信報名	107年2月6日（星期二）～107年3月26日（星期一）。報名及書面審查文件：郵寄至國軍士官二專班聯合招生委員會		
入學途徑	學測入學、統測入學	登記入學（中正預校應屆畢業學生、國防培育專班應屆生）	推薦入學（國軍在營志願役士官、兵）

繳交資料及報名文件	1.報名表 1 份 2.國民身分證正反面影本 1 份 3.新式戶口名簿影本（現住人口含詳細記事）或其他可資證明文件 4.應屆畢業生繳交學生證影本（具高三下註冊章），非應屆畢業生繳交畢業證書或同等學歷影本 5.加分優待證明（特殊身分考生） 6.郵票（寄發考生准考證及錄取通知單用）①學測、統測、登記(國培專班) 入學：70 元郵票。②登記(中正預校)、推薦入學：35 元郵票 7.智力測驗成績證明 1 份 8.退伍證明影本（未役青年免附） 9.中華民國國民兼具外國國籍者，應檢附放棄外國國籍官方證明文件（並附正體中文譯本） 10.軍人身份證影本 1 份（在營志願役士官） 11.現役軍人就學服役志願書及保薦證明書（在營志願役士官）
考試日期	1.參加 107 年 1 月 26 日~27 日（星期五、六）學測或 107 年 5 月 5~6 日（星期六、日）統測 2.107 年 4 月 28 日(星期六)：生活與情緒適應問卷、口試 3.107 年 4 月 29 日(星期日)：專長測驗(陸軍專科學校體育科)
各校報到	107 年 6 月 25 日（星期一）
入伍訓練	107 年 7 月 2 日（星期一）起

## （二）學測入學：

1.採計「107 學年度大學入學考試中心學科能力測驗」成績。

2.各科別招生員額如下表：

招生校院科別與員額		男	女	合計
陸軍專科學校	動力機械工程科	53	20	73
	飛機工程科	42	19	61
	機械工程科	74	23	97
	電腦與通訊工程科	75	24	99
	車輛工程科	65	21	86
	化學工程科	24	7	31
	土木工程科	30	8	38
	電子工程科	92	25	117
	體育科	18	5	23
	小計	473	152	625
海軍官校	航海科	9	2	11
	輪機科	41	5	46
	企業管理科（行政）	2	1	3
	企業管理科（補給）	11	1	12
	通信電子科（通電組）	31	2	33
	通信電子科（兵器組）	13	2	15
	小計	107	13	120

空軍航空技術學院	機械工程科	49	10	59
	航空後勤管理科	25	5	30
	航空工程科	75	16	91
	航空通信電子科	104	20	124
	航空電子工程科	46	10	56
	航空氣象電子科	132	3	15
	小計	311	64	375
總計	891	229	1120	

## (二) 統測入學：

1.採計「107學年度技術院校四年制與專科學校二年制統一入學測驗」成績。

### 2. 統測入學A組：

(1)招收統測類群：衛生與護理類、家政群。

(2)招生員額：55員(男41員、女14員)。各校院未招滿之員額納入所屬統測入學C組員額遞補，不得跨校運用。

### 3. 統測入學B組：

(1)招收統測類群：設計群、商管群、食品群、農業群、外語群、餐旅群、海事群、水產群。

(2)招生員額：474員(男371員、女103員)。各校院未招滿之員額納入所屬統測入學C組員額遞補，各校院員額不得跨校運用。

### 4. 統測入學C組：

(1)招收統測類群：機械群、動力機械群、電機與電子群(含電機與資電類)、化工群、土木與建築群、工程與管理類。

(2)招生員額：927員(男738員、女189員)。各校院未招滿之員額納入所屬學測入學員額遞補，各校院員額不得跨校運用。

### 5.各科別招生員額如下表：

招生校院科別與員額		統測入學組A		統測入學組B		統測入學組C		合計	
		男	女	男	女	男	女	男	女
陸軍專科學校	動力機械工程科	4	2	31	11	53	20	88	33
	飛機工程科	2	1	26	11	44	20	74	32
	機械工程科	6	2	41	13	70	22	117	37
	電腦與通訊工程科	6	2	42	13	71	24	119	39
	車輛工程科	5	2	37	12	63	20	105	34
	化學工程科	2	1	15	4	25	8	42	13
	土木工程科	2	1	19	4	33	8	54	13
	電子工程科	7	2	50	14	87	23	144	39
	體育科	1	1	11	4	20	6	32	11
小計	37	14	272	86	466	151	1026		
	航海科	1	0	11	1	5	1	17	2

海軍官校	輪機科	0	0	24	5	40	2	64	7
	企業管理科(行政)	1	0	1	0	0	0	2	0
	企業管理科(補給)	2	0	11	2	4	0	17	2
	通信電子科(通電組)	0	0	17	2	29	3	46	5
	通信電子科(兵器組)	0	0	6	1	13	3	19	4
	小計	4	0	70	11	91	9	185	
空軍航空技術學院	機械工程科	0	0	7	2	28	4	35	6
	航空後勤管理科	0	0	4	0	10	3	14	3
	航空工程科	0	0	4	0	46	8	50	8
	航空通信電子科	0	0	7	3	66	9	73	12
	航空電子工程科	0	0	5	1	28	4	33	5
	航空氣象電子科	0	0	2	0	3	1	5	1
	小計	0	0	29	6	181	29	245	
總計		41	14	371	103	738	189	1150	306
		55		474		927		1456	

### ※陸海空軍專科學校士官二專班體檢標準

#### 1.身高—

男性：158至195公分，女性：155至185公分。

#### 2.體重—身體質量指數(BMI)：體重(公斤)除以身高(公尺)平方

男性：17至31，女性：17至26。

#### 3.視力—

最佳矯正視力達0.6以上，且兩眼配鏡總度數各在六屈光度(600度)以內。曾接受眼角膜(雷射)屈光手術者，需實施該手術六個月以上經檢查無後遺症。

### 三、專業志願士兵、專業預備軍、士官班、飛行常備軍官班、軍情局專業軍官班甄選或甄試

各項國軍就業班別均訂有不同之體檢標準及甄試項目或甄選程序及招募期程，詳見「國軍人才招募中心網站」相關簡章內容。

### 四、中央警察大學招生簡介(以106學年度招生入學考試簡章為例)

#### (一)報考資格：(需全部符合)

- 1.身份：中華民國國籍之男女青年，品行端正、體格健全，無不良嗜好者。
- 2.年齡：25歲以下(民國81年1月1日以後出生)。
- 3.學歷：國內外公立或已立案私立高中、職學校以上畢業、或符合招生簡章所訂應考學歷資格及「入學大學同等學力認定標準」規定者。
- 4.已參加財團法人大學入學考試中心106學年度學科能力測驗者。

#### (二)報考辦法：

##### 1.第一階段考試(筆試)：

採用大學入學考試中心之「學科能力測驗」成績。



甲組：消防安全科、海洋巡防科。

2.警察類一

乙組：行政警察科。

丙組：刑事警察科、交通管理科、科技偵查科。

(三) 報名日期：

106年3月20日零時起至3月29日18時止。

(四) 考試日期：

1.初試(筆試)：106年5月21日。

2.複試(口試、體格檢查、體能測驗、身家調查等)：106年7月10~14日。

(五) 筆試科目：

甲組、丙組：國文(含作文40%)、物理、化學、數學甲、英文五科。

乙組：國文(含作文40%)、中外歷史、中外地理、數學乙、英文五科。

(※不同組別計算總成績時，各科採不同加權值，詳見簡章)

(六) 體檢標準：

1.身高與身體質量指數：

男性 165公分 原住民男性 163公分 BMI 18-28

女性 160公分 原住民女性 158公分 BMI 17-26

2.其他各項體檢項目詳見簡章。

(七) 待遇及畢業後分發任職(摘自簡章)：

1.在校修業期間，享公費待遇及津貼。

2.畢業依法授予副學士學位。

3.畢業經特考及格後，「消防安全科」由內政部消防署依各消防機關缺額比率或依序配賦任職、「海洋巡防科」由行政院海岸巡防署分發任職、「行政警察科」由內政部警政署統一分發各警察機關任職。

※其他報名事項，請參照簡章內容

(八) 甄試具特殊專長人員入學辦法(摘錄第二條)

第二條 特殊專長人員，除符合當年度招生規定外，並應具備下列專長及資格條件之一：

1. 柔道：應取得二段資格，並最近二年內，曾獲全國性柔道比賽前三名或曾經公開甄試代表國家參加國際性柔道比賽經中華民國柔道總會證明。

2. 空氣槍射擊：於最近二年內，曾參加全國性以上射擊比賽，並為該項目A級選手，經中華民國射擊協會證明。

3. 跆拳道：應取得二段資格，並於最近二年內，曾獲全國性跆拳道比賽前三名或曾經公開甄選代表國家參加國際性跆拳道比賽經中華民國跆拳道協會證明。

前項報考人員繳交相關之證明及資料，由本校設招生委員會審查之。

## 捌、升學進修及就業資源相關網站

### (一) 技專校院：

技專校院入學測驗中心	<a href="http://www.tcte.edu.tw">http://www.tcte.edu.tw</a>
技專校院招生策進總會	<a href="http://www.techadmi.edu.tw/">http://www.techadmi.edu.tw/</a>
技專校院招生委員聯合會	<a href="https://www.jctv.ntut.edu.tw/">https://www.jctv.ntut.edu.tw/</a>
技訊網	<a href="http://www.techadmi.edu.tw/search/">http://www.techadmi.edu.tw/search/</a>

### (二) 普通大學：

大學入學考試中心	<a href="http://www.ceec.edu.tw">http://www.ceec.edu.tw</a>
大學招生委員會聯合會	<a href="http://www.jbcrc.edu.tw">http://www.jbcrc.edu.tw</a>
漫步在大學	<a href="http://major.ceec.edu.tw/search/">http://major.ceec.edu.tw/search/</a>
大學網路博覽會	<a href="http://univ.edu.tw/default.asp">http://univ.edu.tw/default.asp</a>
大學多元入學升學網	<a href="http://nsdua.moe.edu.tw">http://nsdua.moe.edu.tw</a>
大學招生資訊網	<a href="http://linkus.ceec.edu.tw">http://linkus.ceec.edu.tw</a>

### (三) 軍警體系：

國軍人才招募中心	<a href="http://rdrc.mnd.gov.tw/rdrc/index.aspx">http://rdrc.mnd.gov.tw/rdrc/index.aspx</a>
中央警察大學	<a href="http://www.cpu.edu.tw">http://www.cpu.edu.tw</a>
台灣警察專科學校	<a href="https://www.tpa.edu.tw/">https://www.tpa.edu.tw/</a>

### (四) 生涯規劃 / 進修：

教育部生涯輔導資訊網	<a href="http://career.cpshs.hcc.edu.tw">http://career.cpshs.hcc.edu.tw</a>
空中大學	<a href="http://www.nou.edu.tw">http://www.nou.edu.tw</a>

### (五) 就業網：

考選部全球資訊網	<a href="http://www.moex.gov.tw/">http://www.moex.gov.tw/</a>
教育部青年發展署	<a href="http://www.yda.gov.tw">http://www.yda.gov.tw</a>
勞動部勞動力發展署	<a href="https://www.wda.gov.tw">https://www.wda.gov.tw</a>
全國商工行政服務入口網	<a href="http://gcis.nat.gov.tw/mainNew/">http://gcis.nat.gov.tw/mainNew/</a>
經濟部中小企業處	<a href="https://www.moeasmea.gov.tw/">https://www.moeasmea.gov.tw/</a>

### (六) 留學資訊網：

學術交流基金會	<a href="http://www.fulbright.org.tw/Welcome/intro.htm">http://www.fulbright.org.tw/Welcome/intro.htm</a>
美國教育資訊中心	<a href="http://www.fulbright.org.tw/Welcome/intro.htm">http://www.fulbright.org.tw/Welcome/intro.htm</a>
國際及兩岸教育司	<a href="https://depart.moe.edu.tw/ed2500/">https://depart.moe.edu.tw/ed2500/</a>
教育博覽會	<a href="http://www.edu-fair.com/">http://www.edu-fair.com/</a>

**【網站注意事項】**：現今民間就業情報網站眾多，同學們可經由網站中獲取職場相關情報，但由於網站良莠不齊，一定要特別小心注意，不要輕易登錄個人私密資料或前往應聘，以確保切身安全。



編輯單位：臺北市立士林高級商業職業學校

發行人：曾騰瀧 校長

主編：林詠齊 主任

編輯群：姜金桂、趙慧敏、游青霏、吳佳珊、黃韻文、

楊孝媛、盧素芬

封面封底設計：317 黃學澤